



**Delegación de la Procuraduría de Protección de Niñas, Niños y Adolescentes-Centro de Asistencia Social
Evidencias del Primer Trimestre 2026**

EJE 2: Justicia Social

Programa 4. Cultura de bienestar e igualdad en Tulum

Nombre del Programa presupuestario: Atención integral para grupos prioritarios.

Objetivo de la Dirección: Salvaguardar los derechos y garantizar su desarrollo integral de los niños, niñas y adolescentes ya que deben recibir atención en un ambiente sano, seguro y libre de violencia, ya que el centro de asistencia social del sistema para el desarrollo integral de la familia del municipio de Tulum promueve y respeta los derechos. Es por ello por lo que la salud emocional, mental, y socioemocional de los niños, niñas y adolescentes, es la razón primaria de atender, para trabajar como el caso lo requiera y cada uno obtenga las herramientas necesarias para afrontar, entender y aceptar los cambios que están ocurriendo con el/ella y su entorno. Asimismo, brindar a los niños, niñas y adolescentes seguridad en el ámbito de salud, verificando que los que se encuentren bajo el resguardo se encuentren saludables física y emocional según el caso. mejorar su alimentación nutricional a los niños, niñas y adolescentes para que tengan un crecimiento y desarrollo adecuado conforme a su edad.

1.1.1.9 Actividades recreativas y lúdicas para el sano esparcimiento de las niñas, niños y adolescentes bajo resguardo realizadas.

Unidad Administrativa:	Centro de Asistencia Social
Línea de acción PMD:	2.1.1.5.Brindar asistencia integral a las personas en situación prioritaria
Periodo que se informa:	Del 1 de enero al 31 de marzo del 2026

OBJETIVO DE LA ACTIVIDAD

Garantizar que niñas, niños y adolescentes participen en actividades recreativas, lúdicas y educativas, promoviendo su asistencia escolar, el aprendizaje integral y el acceso a espacios de esparcimiento que contribuyan a su desarrollo físico, emocional y social.

DESCRIPCIÓN

La presente iniciativa busca fomentar el desarrollo integral de niñas, niños y adolescentes mediante su participación en actividades recreativas, lúdicas y sesiones educativas que fortalezcan sus habilidades cognitivas, sociales y emocionales. Asimismo, se promueve su asistencia y permanencia en la escuela como eje fundamental de su formación. A través de espacios seguros de esparcimiento, se pretende incentivar la convivencia, el aprendizaje significativo y el uso positivo del tiempo libre, contribuyendo a su bienestar general y a la construcción de entornos saludables.

RESULTADOS OBTENIDOS

Durante el periodo que se informa, se llevaron a cabo un total de 30 actividades, superando la meta programada de 88 actividades para el trimestre, que incluyeron actividades físicas, lúdicas, de sano esparcimiento, yoga, muay thai, taller de cocina, taller de costura, salidas a padel, ensayos de baile, actividades de canto, declamación, cine, juegos interactivos, educación física, taller de salud, clases presenciales en las diferentes escuela,homenaje, actividades de trabajo en equipo , culturales como es el periódico mural de cada mes . obteniendo un 100 % en este trimestre.

NÚMERO DE SERVICIOS Y PERSONAS ATENDIDAS

Ejemplo 1

Servicios	Número de servicios	Número de personas atendidas
Lúdicas Educativas	13	31
Clases presenciales	8	25
Actividad Formativa	2	11
Sesiones educativas	19	31
Actividad Recreativa	21	22
Actividades Esparcimiento	16	31
Educativa	123	6
Educación Ambiental	1	13
Sesiones Educativas	368	21
Taller	2	10
TOTAL de personas atendidas en padrón	573	38



Tabla 2:

Población beneficiada							
Niñas	Niños	Adoles. M	Adoles. H	Mujer	Hombre	Adulto Mayor M	Adulto Mayor H
3	9	16	10				
TOTAL							38

Soportes gráficos





DIF
TULUM



DESARROLLO INTEGRAL DE LA FAMILIA TULUM, QUINTANA ROO.

Calle 25 entre 18 y 20 A, MZA. 474, Colonia Tumben Kaa. Tel (984) 80 254; 87 125 28





DIF

1.1.2.6 Ingresos a la Casa de Asistencia Social para garantizar la seguridad e interés superior de niñas, niños y adolescentes registrados.

Unidad Administrativa:	Centro de Asistencia Social
Línea de acción PMD:	2.1.1.5.Brindar asistencia integral a las personas en situación prioritaria
Periodo que se informa:	Del 1 de enero al 31 de marzo del 2026

OBJETIVO DE LA ACTIVIDAD

Brindar atención integral a niñas, niños y adolescentes mediante su ingreso a un centro de asistencia social, garantizando un entorno seguro, protección de sus derechos y acceso a servicios básicos, educativos, recreativos y de desarrollo personal que favorezcan su bienestar físico, emocional y social.

DESCRIPCIÓN

El centro de asistencia social tiene como propósito recibir, resguardar y brindar atención integral a niñas, niños y adolescentes que se encuentren en situación de vulnerabilidad, riesgo o desprotección. A través de un entorno seguro y digno, se busca garantizar el ejercicio pleno de sus derechos, proporcionando servicios básicos como alimentación, salud, educación y apoyo psicosocial. Asimismo, se promueve su desarrollo integral mediante actividades formativas, recreativas y de acompañamiento emocional, favoreciendo la construcción de habilidades para la vida, la convivencia y su adecuada integración social

RESULTADOS OBTENIDOS

Durante el periodo que se informa, se llevaron a cabo un total de 44 ingresos de los 44 ingresos programados en el Centro de Asistencia social cumpliendo el 100 % de la meta programada.



NÚMERO DE SERVICIOS Y PERSONAS ATENDIDAS

Tabla 1:

Servicios	Número de servicios	Número de personas atendidas
Ingresos	44	44





Tabla 2:

Población beneficiada							
Niñas	Niños	Adoles. M	Adoles. H	Mujer	Hombre	Adulto Mayor M	Adulto Mayor H
8	11	15	10				
TOTAL							44

Soportes gráficos

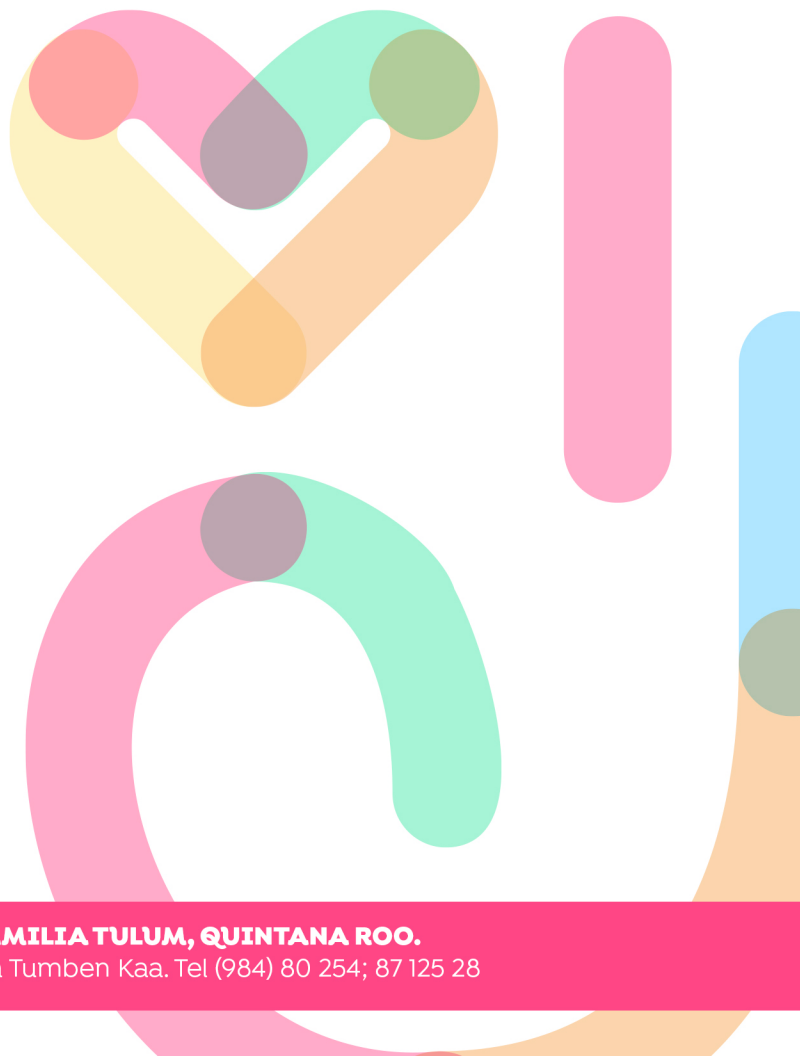



DESARROLLO INTEGRAL DE LA FAMILIA TULUM, QUINTANA ROO.

Calle 25 entre 18 y 20 A, MZA. 474, Colonia Tumben Kaa. Tel (984) 80 254; 87 125 28

1.1.2.7 Egresos de la Casa de Asistencia Social para garantizar la seguridad e interés superior de niñas, niños, adolescentes, la familia y grupos prioritarios registrados.

Unidad Administrativa:	Centro de Asistencia Social
Línea de acción PMD:	2.1.1.5.Brindar asistencia integral a las personas en situación prioritaria
Periodo que se informa:	Del 1 de enero al 31 de marzo del 2026

OBJETIVO DE LA ACTIVIDAD

Favorecer el egreso seguro y adecuado de niñas, niños y adolescentes de un centro de asistencia social, garantizando que cuenten con las condiciones necesarias para su bienestar, la restitución de sus derechos y su integración a un entorno familiar, comunitario o alternativo que promueva su desarrollo integral

DESCRIPCIÓN

El egreso de niñas, niños y adolescentes de un centro de asistencia social tiene como finalidad garantizar una transición segura, planificada y acorde a su interés superior. Este proceso implica la evaluación integral de sus condiciones familiares, sociales y emocionales, asegurando que el entorno al que se integrarán cuente con las condiciones adecuadas para su bienestar y desarrollo.

RESULTADOS OBTENIDOS:

Durante el periodo que se informa, se llevaron a cabo un total de 37 egresos en el Centro de Asistencia social cumpliendo la meta programada de 37 egresos en el trimestre dando como resultado un 100 % de la meta programada.



DIF

NÚMERO DE SERVICIOS Y PERSONAS ATENDIDAS

Tabla 1

Servicios	Número de servicios	Número de personas atendidas
Egresos	37	37





Tabla 2:

Población beneficiada							
Niñas	Niños	Adoles. M	Adoles. H	Mujer	Hombre	Adulto Mayor M	Adulto Mayor H
7	9	14	7				
TOTAL							37

Soportes gráficos





DIF
TULUM



DESARROLLO INTEGRAL DE LA FAMILIA TULUM, QUINTANA ROO.

Calle 25 entre 18 y 20 A, MZA. 474, Colonia Tumben Kaa. Tel (984) 80 254; 87 125 28



1.1.3.3 Atención psicológica a las niñas, niños y adolescentes bajo resguardo otorgada.

Unidad Administrativa:	Centro de Asistencia Social
Línea de acción PMD:	2.1.1.7 Proporcionar servicios psicológicos a través del Departamento de Salud
Periodo que se informa:	Del 1 de enero al 31 de marzo del 2026

OBJETIVO DE LA ACTIVIDAD

Brindar atención psicológica integral a niñas, niños y adolescentes dentro del centro de asistencia social, promoviendo su bienestar emocional, el desarrollo de habilidades socioemocionales y la atención de problemáticas derivadas de situaciones de vulnerabilidad, con el fin de favorecer su estabilidad, adaptación y desarrollo integral.

DESCRIPCIÓN

El área de psicología en un centro de asistencia social tiene la responsabilidad de brindar atención integral a niñas, niños y adolescentes, enfocándose en la evaluación, diagnóstico y acompañamiento de su estado emocional y conductual. A través de intervenciones individuales y grupales, se busca atender afectaciones derivadas de experiencias de vulnerabilidad, violencia, abandono o desintegración familiar. Asimismo, se promueve el desarrollo de habilidades socioemocionales como la autoestima, la regulación emocional, la resolución de conflictos y la convivencia sana.

RESULTADOS OBTENIDOS:

Durante el periodo que se informa, se llevaron a cabo un total de 135 Atenciones psicológicas de las 135 programadas en el trimestre en el Centro de Asistencia social, cumpliendo el 100% de la meta programadas



DIF

NÚMERO DE SERVICIOS Y PERSONAS ATENDIDAS

Tabla 1

Servicios	Número de servicios	Número de personas atendidas
Psicología	135	25





Tabla 2:

Población beneficiada							
Niñas	Niños	Adoles. M	Adoles. H	Mujer	Hombre	Adulto Mayor M	Adulto Mayor H
0	6	11	8				
TOTAL							25

Soportes gráficos

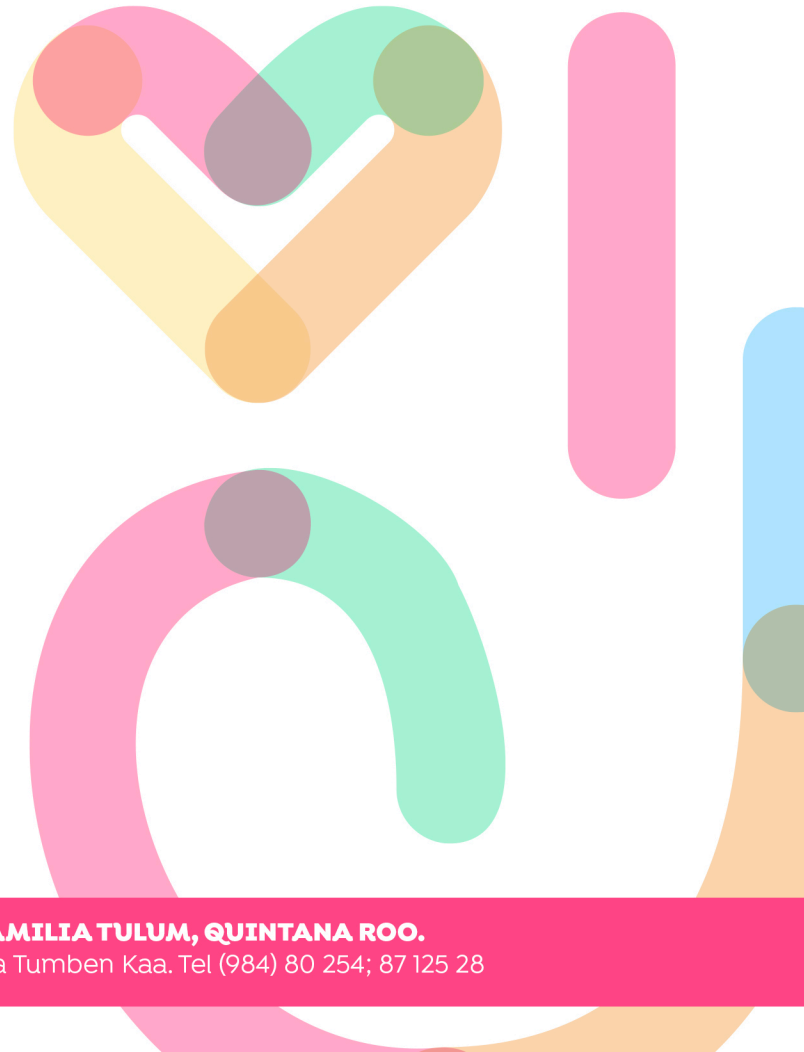
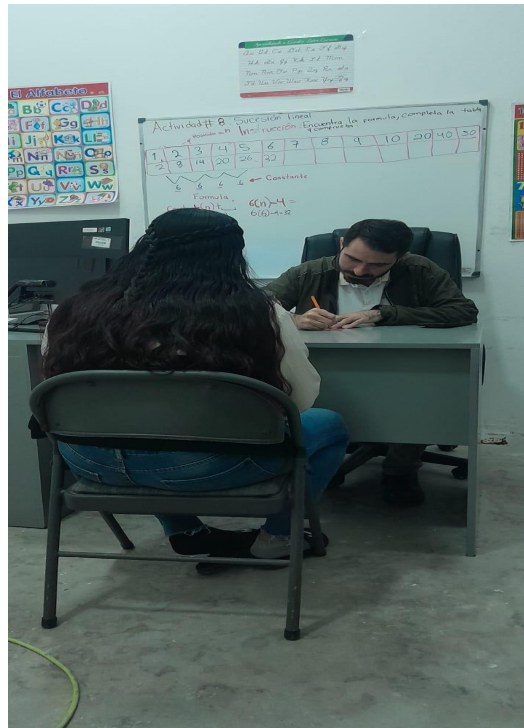



DIF



DESARROLLO INTEGRAL DE LA FAMILIA TULUM, QUINTANA ROO.

Calle 25 entre 18 y 20 A, MZA. 474, Colonia Tumben Kaa. Tel (984) 80 254; 87 125 28



1.1.3.3 Asistencia médica para niñas, niños y adolescentes bajo resguardo otorgada.	
Unidad Administrativa:	Centro de Asistencia Social
Línea de acción PMD:	2.1.1.16 Otorgar servicios médicos especializados y atención integral en salud para niñas, niños, adolescentes, personas adultas mayores, familias y grupos prioritarios, promoviendo la atención médica en el Hospital Bienestar.
Periodo que se informa:	Del 1 de enero al 31 de marzo del 2026

OBJETIVO DE LA ACTIVIDAD

Garantizar la atención médica integral y el cuidado de la salud de niñas, niños y adolescentes en el centro de asistencia social, mediante acciones de prevención, diagnóstico, tratamiento y seguimiento, con el fin de preservar su bienestar físico, promover hábitos saludables y asegurar el acceso oportuno a servicios de salud

DESCRIPCIÓN

El área de atención médica y salud en un centro de asistencia social tiene como función principal velar por el bienestar físico de niñas, niños y adolescentes, mediante la prestación de servicios de prevención, diagnóstico, tratamiento y seguimiento de enfermedades. Se encarga de realizar valoraciones médicas periódicas, esquemas de vacunación y atención oportuna ante padecimientos agudos o crónicos. Asimismo, promueve la educación para la salud, fomentando hábitos de higiene, alimentación adecuada y autocuidado

RESULTADOS OBTENIDOS:

Durante el periodo que se informa, se llevaron a cabo un total de 114 Atenciones médicas de las 114 programadas en el trimestre en el Centro de Asistencia social cumpliendo el 100% de la meta programada.



DIF

NÚMERO DE SERVICIOS Y PERSONAS ATENDIDAS

Tabla 1

Servicios	Número de servicios	Número de personas atendidas
Atención médica	114	27





Tabla 2:

Población beneficiada							
Niñas	Niños	Adoles. M	Adoles. H	Mujer	Hombre	Adulto Mayor M	Adulto Mayor H
2	7	11	7				
TOTAL							27

Soportes gráficos



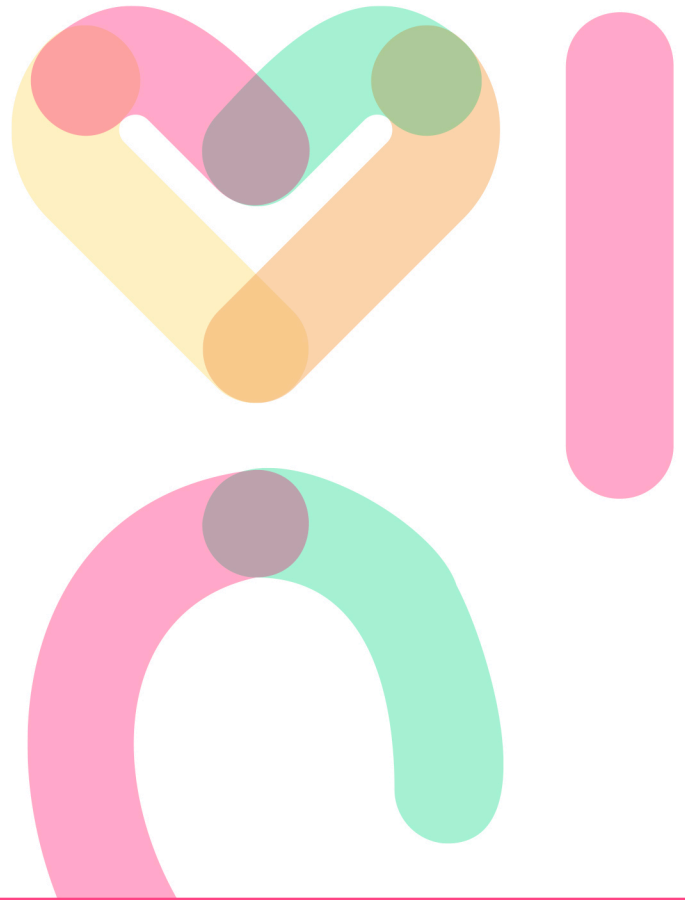

DESARROLLO INTEGRAL DE LA FAMILIA TULUM, QUINTANA ROO.

Calle 25 entre 18 y 20 A, MZA. 474, Colonia Tumben Kaa. Tel (984) 80 254; 87 125 28



1.1.4.2 Entrega de raciones de alimentos balanceados y nutritivos a niñas, niños y adolescentes bajo resguardo otorgados.	
Unidad Administrativa:	Centro de Asistencia Social
Línea de acción PMD:	1.1.4.2 Servicios alimentarios otorgados a las niñas, niños y adolescentes resguardados en el Centro de Asistencia Social.
Periodo que se informa:	Del 1 de enero al 31 de marzo del 2026

OBJETIVO DE LA ACTIVIDAD

Garantizar la preparación y suministro de alimentos nutritivos, seguros y adecuados para niñas, niños y adolescentes en el centro de asistencia social, promoviendo hábitos de alimentación saludables que contribuyan a su crecimiento, desarrollo físico y bienestar general.

DESCRIPCIÓN

El centro de asistencia social tiene como función principal garantizar la alimentación adecuada y balanceada de niñas, niños y adolescentes, atendiendo a sus necesidades nutricionales según la edad y condiciones de salud. Se encarga de planificar menús nutritivos, preparar y distribuir los alimentos de manera higiénica y segura, controlando la calidad de los insumos y cumpliendo con normas de salubridad.

RESULTADOS OBTENIDOS:

Durante el periodo que se informa, se llevaron a cabo un total de 6,975 Raciones de comidas de las 6,975 raciones programadas en el trimestre por el Centro de Asistencia social cumpliendo el 100 % de la meta programada.



DIF

NÚMERO DE SERVICIOS Y PERSONAS ATENDIDAS

Tabla 1

Servicios	Número de servicios	Número de personas atendidas
Servicio de alimentación	6,975	54





Tabla 2:

Población beneficiada							
Niñas	Niños	Adoles. M	Adoles. H	Mujer	Hombre	Adulto Mayor M	Adulto Mayor H
9	13	20	12				
TOTAL							54

Soportes gráficos

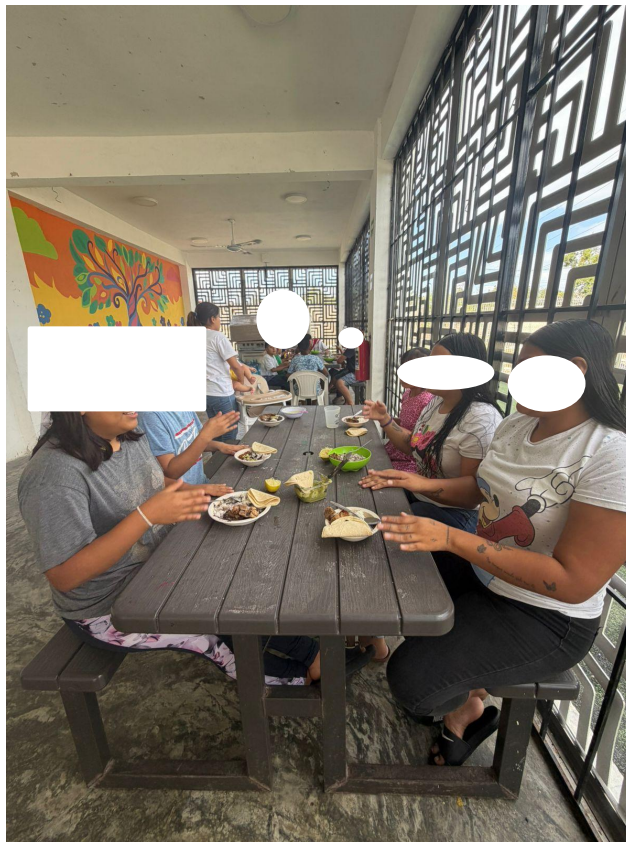



DIF

M

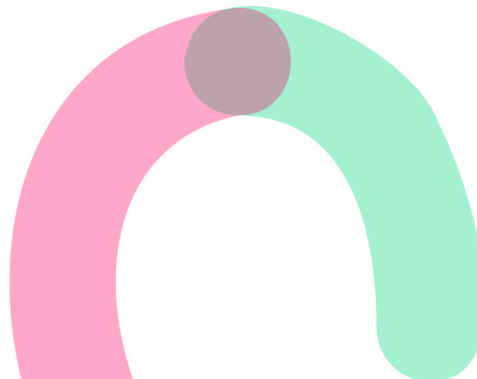

DESARROLLO INTEGRAL DE LA FAMILIA TULUM, QUINTANA ROO.

Calle 25 entre 18 y 20 A, MZA. 474, Colonia Tumben Kaa. Tel (984) 80 254; 87 125 28



DIF
TULUM



REALIZO

Lic. Paulina Guadalupe Hernandez Aguilera

Titular de la Coordinación del Centro de Asistencia Social del Sistema para el Desarrollo Integral de la Familia, del Municipio de Tulum

VALIDO

Lic. Alba Yasuri Villasis Ku

Titular de la Delegación de la Procuraduría de Protección de Niñas, Niños, Adolescentes y la Familia del Sistema para el Desarrollo Integral de la Familia, del Municipio de Tulum

AUTORIZÓ

Lic. Adriana Cazales Duran

Titular de la Dirección General del Sistema para el Desarrollo Integral de la familia del Municipio de Tulum, Quintana Roo

DESARROLLO INTEGRAL DE LA FAMILIA TULUM, QUINTANA ROO.

Calle 25 entre 18 y 20 A, MZA. 474, Colonia Tumben Kaa. Tel (984) 80 254; 87 125 28