PRIMER REPORTE TRIMESTRAL DE LA DIRECCIÓN GENERAL DE SALUD ENERO-FEBRERO-MARZO 2025

Av. Tulum Oriente, esquina Alfa Sur, Manzana 1, Lote 1, Colonia Centro, Tulum, Quintana Roo. C.P 77780

REPORTE DE ACTIVIDADES

1.1.1 Componente: Programa de Promoción y Atención a la Salud Implementado.

PERIODO: ENERO

Fecha: Del 01 al 31 de enero de 2025.	Evidencias

Actividades de las Casas de Salud

La Dirección de Centros de Salud cuenta con **12 unidades de salud** que brindan consulta médica y promoción a la salud en las diferentes comunidades, de las cuales, en el mes de enero del 2025, 10 se encuentran activas (Punta Allen, Akumal, Chemuyil, Francisco Uh May, San Juan de Dios, Chanchen 1, Sahcab-Mucuy, Hondzonot, Yaxché y Chanchen Palmar), y 2 en proceso de entrega (Macario Gómez y Manuel Antonio Ay). Además de contar con atenciones de nutrición y de odontología en las diferentes comunidades.

Durante el mes de enero 2025, el personal de salud (médicos, enfermeros, auxiliares, nutriólogo y odontólogo), efectuaron las siguientes actividades:

Se atendieron un **total de 1,264 pacientes que recibieron consulta en salud,** del cual 778 son mujeres y 486 son hombres, además de obtener un total **de 1301 enfermedades (diagnósticos) en salud que fueron atendidas.**

También se realizaron un total de 32 **pláticas** a público en general y en algunas escuelas, los temas impartidos fueron los siguientes:

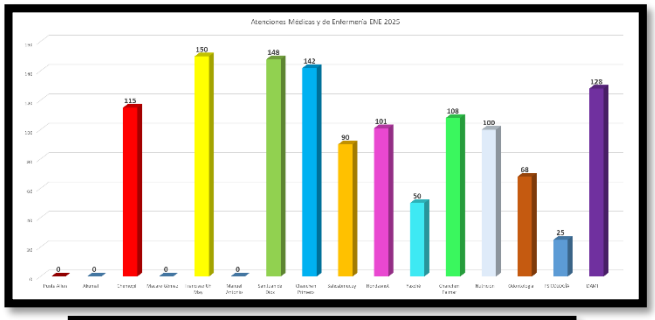

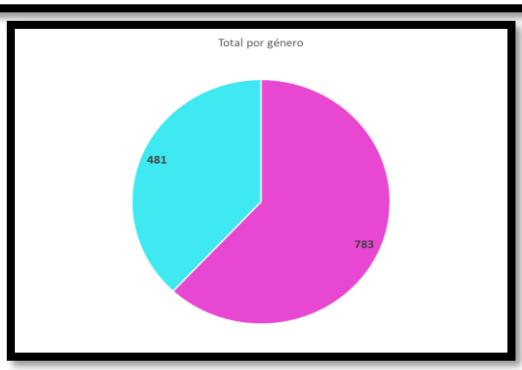

ACTIVIDADES MENSUAL DE LAS CASAS DE SALUD DE ENERO DE 2025

N°	CASA DE SALUD	CONSULTAS	NUEVO INGRESO DM2	NUEVO INGRESO HTA	EMBARAZO DE ALTO RIESGO	IRAS	EDAS	NACIDOS VIVOS	DEFUNCIONES	NÚMERO DE PLÁTICAS	PLÁTICAS (BENEFICIADOS)	DETECCIONES	MÉTODOS ENTREGADOS DE PLANIFICACIÓN FAMILIAR	PESO Y TALLA
1	Punta Allen	39	0	0	0	16	0	0	0	5	16	38	1	39
2	Akumal										0	0	0	
3	Chemuyil	115	0	0	0	35	10	0	0	3	60	75	1	115
4	Macario Gómez										0	0	0	
5	Francisco Uh May	150	0	0	1	51	20	0	0	5	110	79	0	134
6	Manuel Antonio										0	0	0	
7	San Juan de Dios	148	0	0	0	78	12	0	0	3	35	59	0	134
8	Chanchen Primero	142	0	0	0	66	9	0	0	3	67	64	24	107
9	Sahcabmucuy	90	0	0	0	40	4	0	0	2	30	0	0	13
10	Hondzonot	101	1	0	0	51	5	0	0	2	31	10	0	100
11	Yaxché	50	0	5	0	20	4	0	0	2	70	34	0	50
12	Chanchen Palmar	108	0	0	0	53	7	0	0	1	19	70	5	108
13	Nutrición	100	1	1	0	0	0	0	0	2	36	19	0	100
14	Odontología	68	0	0	0	0	0	0	0	3	56	1	0	0
15	Psicología	25	0	0	0	0	0	0	0	1	27	0	0	0
16	DAMF	128	2	3	0	20	6	0	0	0	0	0	0	0
	TOTAL:	1264	4	9	1	430	77	0	0	32	557	449	31	900

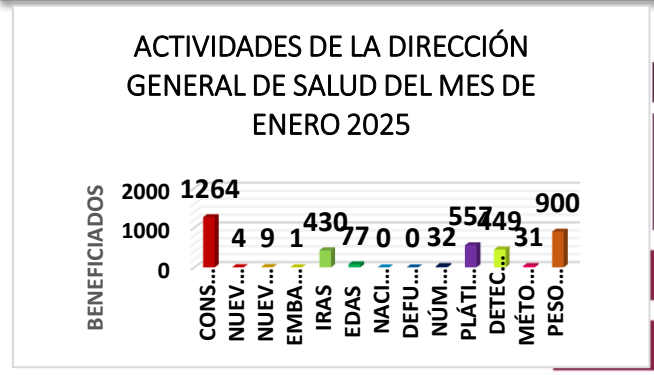

Enfermedades Respiratorias, Enfermedades Transmitidas por Vectores, No Violencia Escolar, Salud Bucal, Salud Nutricional, VIH y Planificación Familiar y Desparasitación, en el cual se beneficiaron un **total de 530 personas**.

Dentro de las atenciones médicas se repartieron **70 frascos de desparasitantes** a 42 beneficiados (para toda la familia) y **a 73 personas se les repartió 140 sobres de vida suero oral.**

Se entregaron 31 **métodos de planificación familiar** (21 **personas con preservativos, 1 pastillas anticonceptivas, 1 postday y 8 inyecciones mensuales o bimensuales**).

Se brindó atención en salud a 9 **mujeres embarazadas**, de las cuales 1 **paciente presenta factor de embarazo de alto riesgo**.

Se registraron 4 nuevos casos de **Diabetes Mellitus II**; 9 nuevos casos de **Hipertensión Arterial Sistémica**, 0 de dislipidemia, 74 nuevos casos de **Obesidad** y 29 nuevos casos de **Desnutrición.**

Dentro de las atenciones de los profesionales, se realizaron **390** tomas de presión arterial, **26** tomas de glicemia capilar, **7 podologías diabéticas,** de los cuales **6 personas fueron referidos** al Hospital General de Playa del Carmen o al IMSS Bienestar para una mejor atención.

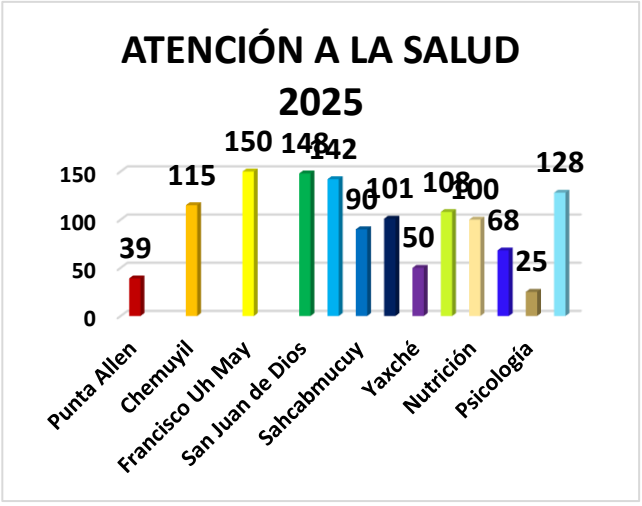

	ene-25				
	CASA DE SALUD	F	M	TOTAL	ENFERMEDADES
1	Punta Allen	18	21	39	40
2	Akumal				
3	Chemuyil	66	49	115	115
4	Macario Gómez				
5	Francisco Uh May	93	57	150	161
6	Manuel Antonio				
7	San Juan de Dios	98	50	148	176
8	Chanchen Primero	74	68	142	170
9	Sahcabmucuy	57	33	90	57
10	Hondzonot	62	39	101	108
11	Yaxché	35	15	50	50
12	Chanchen Palmar	74	34	108	131
13	Nutrición	65	35	100	100
14	Odontología	41	27	68	68
15	Psicología	14	11	25	
16	DAMF	81	47	128	152
		778	486	1264	1176

Se presenta el reporte epidemiológico por **Diagnostico Poblacional en Salud** con **135 pacientes** atendidos por **Enfermedades Crónicas**, **14 pacientes** atendidos por **Otitis Media**, 7 **pacientes** atendidas por **Infecciones Vaginales**, 36 **pacientes** atendidos por **Infecciones Urinarias**, **43** por **accidentes y lesiones** (1 de quemaduras, 11 traumatismos, 13 lesiones cutáneas,1 accidente por vehículo de motor, 3 TCE leve/moderado, 2 lesiones autoinfligidas (ya se les refirió con psicología) y 12 fracturas), 517 **otras enfermedades**, **20** pacientes **por infecciones de la piel, 430** pacientes por **enfermedades respiratorias,** 58 pacientes atendidos por **enfermedades gastrointestinales**, y **19 casos de EDAS en < 5 años**, de los cuales 35 fueron atendidos con el plan de hidratación A.

Cada personal de salud elaboró su periódico mural de promoción y prevención a la salud.

Se contó con **900 diagnósticos nutricionales** en los que se clasificaron con **197 pacientes con sobrepeso**, **298 con obesidad**, **337 con peso normal, 56 con desnutrición leve, 6 desnutrición moderada y 6 desnutrición grave.** De los cuales **84 fueron referidos al servicio de nutrición** para complementación y mejoría del estado de salud.

En el reporte **Epidemiológico de Bucodental,** se presentaron 180 casos de Caries Dental, 10 absceso dental, **105** Gingivitis, 6 periodontitis, 94 Halitosis, 1 llaga y atlas, 1 herpes labial, 1

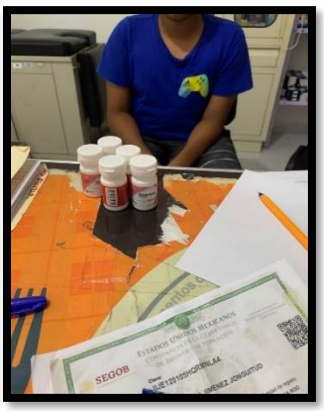
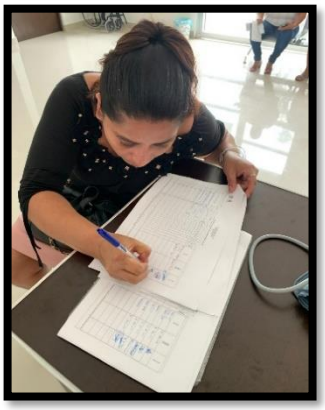

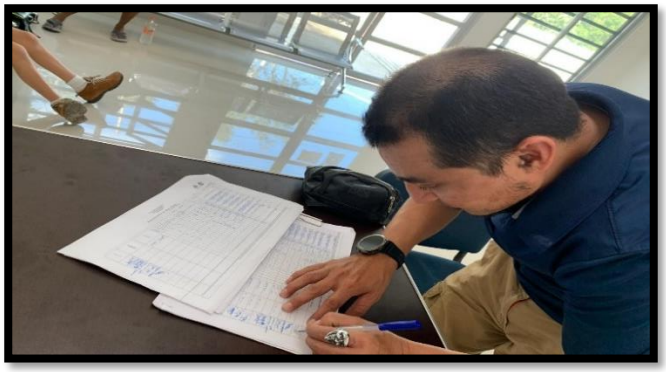

candidiasis bucal y 9 otras enfermedades. Teniendo un total de 407 **Diagnósticos de Salud Bucal.**

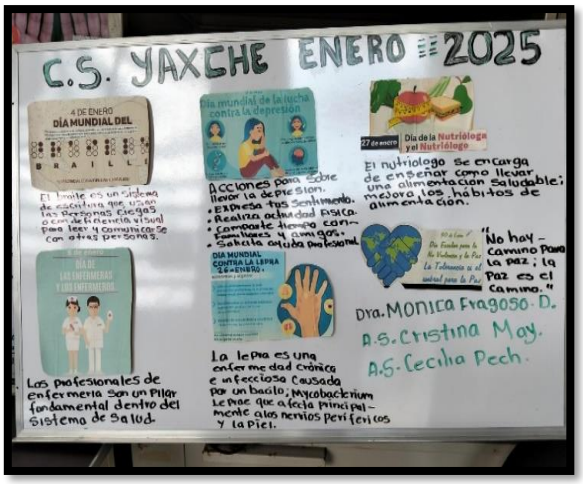

Consulta Total: 1,264 beneficiados en Atención a la Salud

REPORTE DE ACTIVIDADES

1.1.1.2 Actividad: Realización de Talleres de Salud Bucodental.

PERIODO: ENERO

Fecha:	Evidencias

Odontología

La Dirección de Centros de Salud, cuenta con personal de salud bucal, el cual realiza actividades de atención odontológica, talleres de pláticas y se reparten cepillos dentales, en las diferentes comunidades del municipio de Tulum.

La higiene bucal es la clave para la prevención y mantenimiento de la salud de dientes, encía y lengua; por lo que la eliminación de placa bacteriana en estas partes de la boca es el principal objetivo de las diversas técnicas existentes, hilo dental, detección de placa y cepillado, en la población general.

Se efectuaron 3 talleres de pláticas (Diferencia entre Gingivitis y Periodontitis) en la casa de salud de la comunidad de Chemuyil, beneficiando a 56 personas (35 mujeres y 21 hombres) y se repartieron 76 cepillos dentales.

Total: 56 beneficiados/ 76 cepillos entregados/ 3 pláticas.

Talleres de pláticas impartidas en las diferentes comunidades, en el mes de enero 2025

Fecha	Tema	Cepillos entregados	Comunidad	Beneficiados	F	M
10 al 16 de enero 2025	Diferencia entre Gingivitis y Periodontitis	40	Chemuyil	20	14	6
17 al 22 de enero 2025	Diferencia entre Gingivitis y Periodontitis	20	Chemuyil	20	9	11
22 al 30 de enero 2025	Diferencia entre Gingivitis y Periodontitis	16	Chemuyil	16	12	4
	TOTAL:	76	TOTAL:	56	35	21

REPORTE DE ACTIVIDADES

1.1.1.3 Actividad: Mujeres Canalizadas para la Detección Oportuna del Cáncer Cervicouterino (CaCu).

PERIODO: ENERO

Fecha: del 02 al 30 de diciembre de 2024	Evidencias
La Dirección de Centros de Salud cuenta con el **Servicio de Consulta Médica y Atención de Enfermería** en las diferentes comunidades como: Punta Allen, Chemuyil, Francisco Uh May, San Juan de Dios, Chanchen 1, Sahcab-Mucuy, Hondzonot, Yaxché y Chanchen Palmar. Y tres comunidades que están en espera de reapertura: Akumal, Macario Gomez y Manuel Antonio Ay. **Para la prevención y diagnostico oportuno de mujeres con Cáncer,** en las unidades médicas se realizan de forma periódica a mujeres en edad reproductiva con factores de riesgo o mujeres de más de 30 años. En los Centro de Salud de Chanchen Primero se realizó **Canalización a Unidades de SESA o IMSS para la Detección y Exploración de Mama, Mastografía, Papanicolaou (Citología Cervical o VPH)** con un total de **5 beneficiadas en las diferentes comunidades del municipio de Tulum, Quintana Roo.** Total, de Beneficiados: 5 MUJERES.	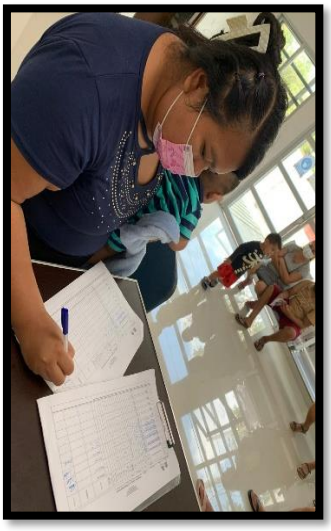 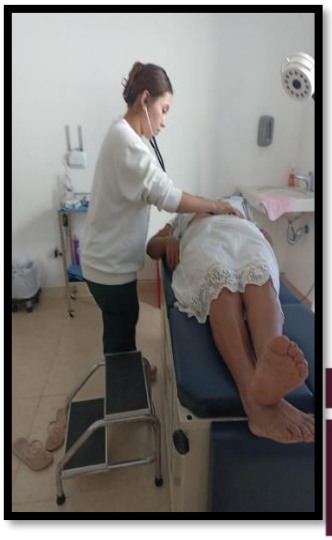

REPORTE DE OTRAS ACTIVIDADES

PERIODO: ENERO

Fecha: 28 y 29 de enero de 2025.

Evidencias

Jornada de pruebas rápidas de VIH y Hepatitis C.

Se realizaron pruebas rápidas para la detección de anticuerpos contra el virus de la inmunodeficiencia humana (3ra. Gen) y pruebas rápidas para la detección de anticuerpos contra el virus de hepatitis C., en la Dirección de Seguridad Pública y Tránsito a los trabajadores de 9:00 de la mañana hasta las 13:00 horas de la tarde. Participando 1 médico, 2 enfermeros y un administrativo. En el cual participaron 23 personas (12 mujeres y 11 hombres).

FECHA	MUJER	HOMBRE	TOTAL
28/01/2025	7	6	13
29/01/2025	5	5	10
		Total:	23

Total, de Beneficiados: 23 beneficiados.

REPORTE DE OTRAS ACTIVIDADES

PERIODO: ENERO

Fecha: DEL 28 DICIEMEBRE 2024 AL 30 DE ENERO 2025	Evidencias

DIRECCCIÓN DE ASISTENCIA MÉDICA Y FARMACÉUTICA

La Dirección de Asistencia Médica y Farmacéutica cuenta con **1 Consultorio de Salud** que brinda Consulta Médica y Atención de Enfermería, además de apoyar con la entrega de medicamentos a la población en general que lo solicite en la cabecera municipal del H. Ayuntamiento del municipio de Tulum.

Durante el mes de **enero,** el personal de salud (Médico y Enfermería):

Atendieron a un **total de 128 pacientes que recibieron consulta en salud,** del cual **83 son mujeres y 45 son hombres,** además de obtener un total **de 129 enfermedades en salud que fueron atendidas, 20 pacientes aparentemente sanos y, en Educación sexual y Planificación Familiar** se beneficiaron **2 pacientes, donde se realizó la aplicación de implante a las siguientes pacientes por parte del personal médico de la misma Dirección)**

Se proporcionó un total de **177 apoyos de medicamentos** a la población del H. Ayuntamiento de Tulum, de los cuales se benefició a un total de **75 hombres** y **102 mujeres.**

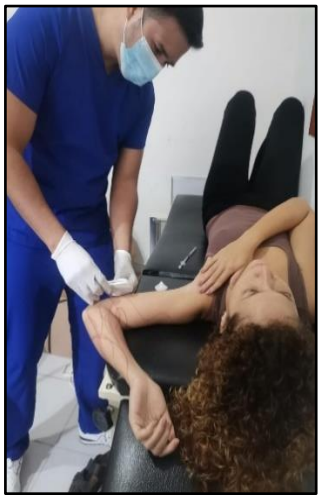

“MODULO DE ATENCIÓN A LA SALUD DE LA MUJER”

Se instaló un módulo de promoción a la salud de la mujer en la colonia 2 de Octubre del municipio de Tulum, Quintana **el día 23 de Enero** dirigido por el **Médico Eddie Armando Avilés Martínez** de la **Dirección de Asistencia Médica y Farmacéutica** y al **Enfermero Ángel Eduardo Zamudio Gapi** de la **Dirección General de Salud**, en el **cual se hizo entrega de un total de 10 apoyos de los cuales 9 fueron tratamientos de óvulos vaginales, 7 de tratamientos para infecciones de vías urinarias y 10 cremas fúngicas** beneficiando a **10** personas **(10 mujeres).**

“ENTREGA DE MEDICAMENTOS A LA DIRECCIÓN DE PROTECCIÓN CIVIL”

Se llevo acabó la **entrega de Material de Curación**, adquiridos por la Dirección General de Salud que son entregados por parte de la Dirección Asistencia Médica y Farmacéutica **a la Dirección de Protección Civil** para su uso adecuado y resguardo; con el cual se podrá dar atención a la población que lo requiera.

“ENTREGA DE MEDICAMENTOS AL CENTRO DE SALUD DE CHEMUYIL”

Se llevo acabó la **entrega de los Medicamentos** adquiridos por la Dirección General de Salud que son entregados por parte de la Dirección Asistencia Médica y Farmacéutica al **Centro de Salud Chemuyil** a cargo de la **Dra. Miriam Arlett Camacho Reyes** y que se entregan para su uso adecuado y resguardo; con el cual se podrá dar tratamiento a los pacientes que acuden a atención médica o a las personas que soliciten el apoyo de medicamento.

“ENTREGA DE MEDICAMENTOS AL CENTRO DE SALUD DE FRANCISCO UH MAY”

Se llevo acabó la **entrega de los Medicamentos** adquiridos por la Dirección General de Salud y que se entregaron a través de la Dirección de Asistencia Médica y Farmacéutica, al **Centro de Salud de Francisco Uh May** a cargo del **Dr. Jose Osvaldo Uribe Rivera**, que se entregan para su uso adecuado y resguardo; en la cual se podrá dar tratamiento a los pacientes que acuden a atención médica o a las personas que soliciten el apoyo de medicamento.

“ENTREGA DE MEDICAMENTOS AL CENTRO DE SALUD DE SAN JUAN DE DIOS”

Se llevo acabó la **entrega de los Medicamentos** adquiridos por la Dirección General de Salud y que se entregan a través de la Dirección de Asistencia Médica y Farmacéutica, al centro de salud de **San Juan de Dios a cargo del Dr. Fernando López Ulloa/Regina Tanayta Hoy** para su uso adecuado y resguardo, con el cual se podrá dar tratamiento a los pacientes que acuden a atención médica o a las personas que soliciten el **apoyo de medicamento.**

“ENTREGA DE MEDICAMENTOS A LA DIRECCIÓN GENERAL DE PROTECCIÓN CIVIL Y BOMBEROS “

Se llevo acabó la **entrega de Material de Curación,** adquiridos por la Dirección General de Salud que son entregados por parte de la Dirección Asistencia Médica y Farmacéutica **a la Dirección General de Protección Civil y Bomberos a cargo del Lic. Sergio Amílcar Canto Contreras,** para su uso adecuado y resguardo, con el cual se podrá dar atención a la población que lo requiera.

Total, de Beneficiados: 128 beneficiados (83 mujeres y 45 hombres).

REPORTE DE OTRAS ACTIVIDADES

Actividad: Otras

PERIODO: ENERO

Fecha: 01 al 31 de Enero de 2024.	Evidencias
Elaboración de Incapacidades y Certificados médicos Se expidieron en total **24 incapacidades médicas** (8 mujeres y 16 hombres) y **229 certificados médicos** (77 femeninas y 152 hombres), para previa revisión y valoración de los resúmenes médicos presentados; solicitadas por el personal del H. Ayuntamiento de Tulum.	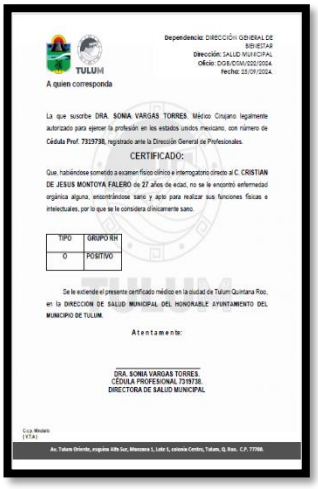 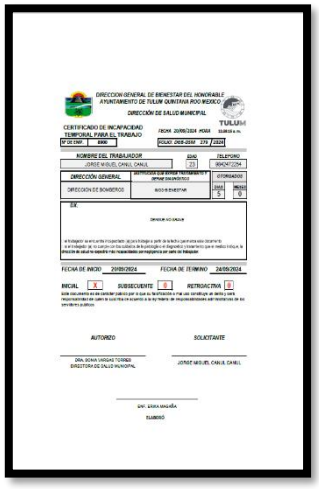
ENTREGA DE RESULTADOS DE LABORATORIOS La Dirección de Asistencia Médica y Farmacéutica y la Dirección General de Salud en coordinación con Servicios Estatales de Salud realizo la entrega de los resultados de Laboratorios, **correspondientes al 14 de octubre al 18 de octubre del 2024**	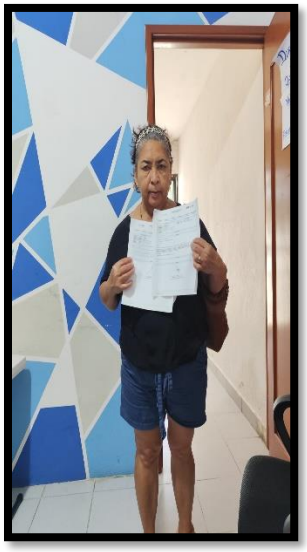

por parte del personal de esta dirección, el cual se detalla de la siguiente manera:

QUIMICA SANGUINEA	
MUJERES	**HOMBRES**
1	**0**

Resultado de Mastografías **correspondientes al 14 de octubre al 22 de octubre del 2024** por parte del personal de esta dirección, el cual se detalla de la siguiente manera:

MASTOGRAFIAS	
MUJERES	**HOMBRES**
1	**0**

Resultados de Rayos X **correspondientes al 14 de octubre al 17 de octubre ,21, y 22 del 2024** por parte del personal de esta dirección, el cual se detalla de la siguiente manera:

RAYOS X	
MUJERES	**HOMBRES**
2	**0**

Ultrasonidos Pélvicos, **correspondientes al 14 de octubre al 17 ,28 y 29 de octubre del 2024** por parte del personal de esta dirección, el cual se detalla de la siguiente manera:

ULTRASONIDO PELVICO	
MUJERES	**HOMBRES**
4	**0**

Resultados de Densitometrías **correspondientes al 14 de octubre al 18 de octubre** por parte del personal

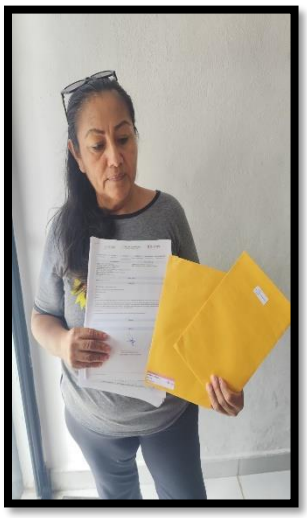
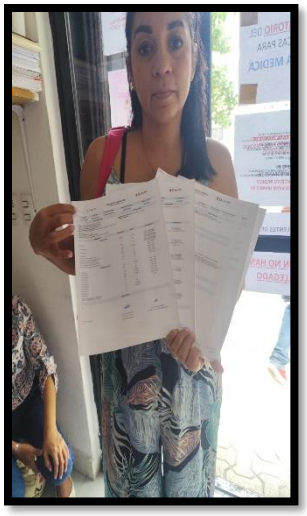
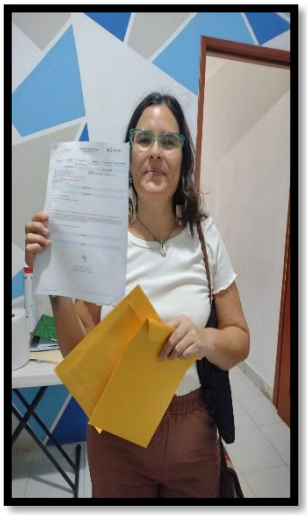
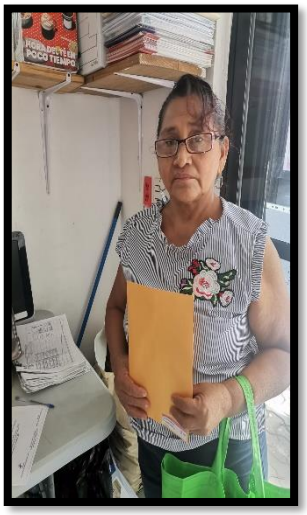
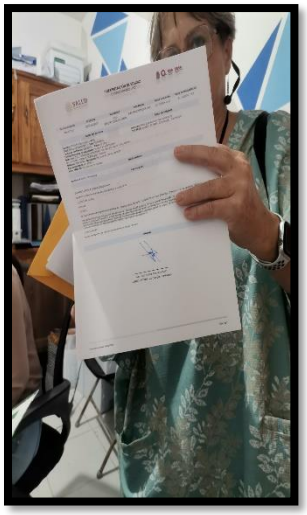
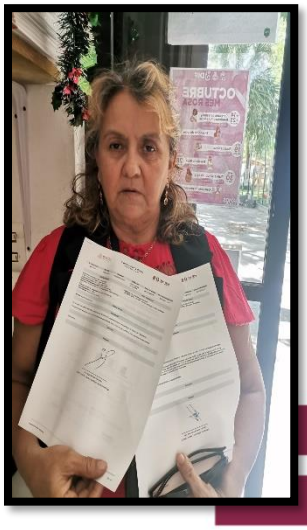

de esta dirección el cual se detalla de la siguiente manera:

DENSITOMETRIA	
MUJERES	**HOMBRES**
2	**0**

Resultados de Electrocardiograma **correspondientes al 14 de octubre al 18 de octubre** por parte del personal de esta dirección, el cual se detalla de la siguiente manera:

ELECTROCARDIOGRAMA	
MUJERES	**HOMBRES**
2	**0**

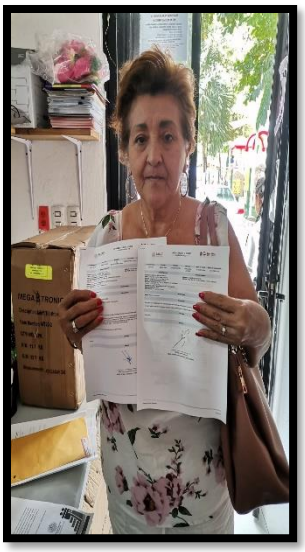

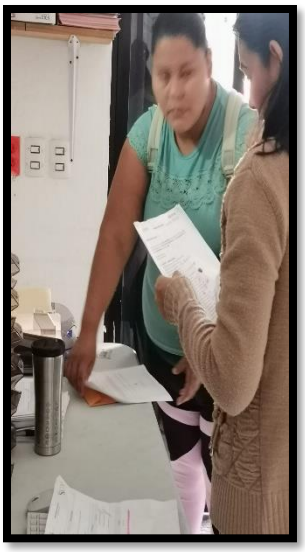

CARAVANA DE SERVICIOS

Se colaboro con las diferentes direcciones del H. ayuntamiento de Tulum en las **caravanas de servicios** que estuvieron por las diferentes colonias del Municipio de Tulum, desde **el día 20 de enero al 30 de enero** proporcionando Atención Médica y apoyo de Medicamentos a quien los solicito, con un **total de 33 beneficiarios de los cuales 23 mujeres y 10 hombres** recibieron atención.

TOTAL: 33 BENEFICIARIOS

REPORTE DE ACTIVIDADES

ACTIVIDAD: OTRAS (SALUD MENTAL)

PERIODO: ENERO

Fecha: 15 de enero 2025.	Evidencias
Salud Mental **Tema: DEPRESIÓN (Salud Mental)** La Dirección General de Salud a través de Psicología, realizo pláticas en el marco de la del día mundial de la lucha contra la Depresión, brindando el tema de la depresión a los Alumnos de la Telesecundaria Eleuterio Llanes Pasos de Chemuyil, con el cual se pretende hacer conciencia, conocer y como poder ayudar a quienes padezcan de este trastorno. Se atendieron un **total de 27 alumnos (9 mujeres y 18 hombres).**	

REPORTE DE ACTIVIDADES

Actividad: Otras

PERIODO: ENERO

Fecha: 24 de enero del 2025	Evidencias

“1 ER. CAMPAÑA DE DESPARACITACIÓN CANINA Y FELINA”

La Dirección General de Salud realizó el evento de la “1er Campaña de Desparasitación Canina y Felina (Bienestar y Salud para Tú mascota: Desparasítalos)” con este evento se buscó sensibilizar a la población sobre la importancia de la **desparasitación** periódica de nuestras mascotas, que debería ser una rutina preventiva e imprescindible durante toda la vida del animal, aunque uno de los períodos más vulnerables será mientras son cachorros por la inmadurez de su sistema inmunológico.

La **desparasitación** consiste en impedir el contacto con el parásito o eliminar al propio parásito en caso de que ya hubiese habido contacto. Nuestros animales pueden alojar parásitos, tanto internos como externos, que afectarán negativamente su salud y pueden transmitirse a los seres humanos y a otros animales, tengamos conciencia por nuestra salud y la de nuestras mascotas. Este evento se realizó el 24 de enero en el Domo del Parque “Dos Aguas” de 10:00 a 15:00 hrs, donde participaron 380 personas.

Total: 374 beneficiados y 374 mascotas (68 gatos y 306 perros)

REPORTE DE ACTIVIDADES

Actividad: Otras

PERIODO: ENERO

Fecha: 31 de enero del 2025	Evidencias

"CROQUETÓN"

La Dirección General de Desarrollo Territorial Urbano Sustentable a través de la Dirección de Sustentabilidad Ambiental y la Dirección General de Salud realizaron el evento de "Croquetón" con este evento se buscó ser solidarios y tener empatía a las mascotas, donde se podría adoptar a perritos y gatitos que buscaban un hogar donde se les atendiera con amor, además que por cada croqueta que donaran podrían llevarse una plantita a casa para ser plantada y cuidar de la naturaleza. Este evento se realizó el 31 de enero en el Domo del Parque "Dos Aguas" de 09:00 a 13:00 hrs, donde participaron 220 personas, juntando un total de 650 kg en croquetas.

Total: 220 personas (650 kg de coquetas)

REPORTE DE ACTIVIDADES

Actividad: Otras

PERIODO: ENERO

Fecha: del 01 al 31 de diciembre de 2024	Evidencias

FUMIGACIONES

La nebulización, conocida comúnmente como fumigación, es el bloqueo con insecticidas, a través de motomochilas y máquinas montadas en camionetas, para el control químico de adultos de Aedes Aegypti, mosquito transmisor de enfermedades como Dengue, Zika y Chikungunya.

Un insecticida es un agente químico que, a temperatura y presión normal, se encuentra en forma gaseosa y que puede mantenerse a una concentración suficiente para eliminar las plagas.

Los insecticidas son diferentes de los humos (que son partículas sólidas dispersas en el aire) y de las nebulizaciones o aerosoles (que son partículas líquidas dispersas en el aire).

La Dirección de Salud Municipal, realizó 26 **Termo Nebulizaciones (fumigaciones),** en las diferentes colonias y comunidades del municipio de Tulum trabajando un total de **711 Mz**., con el propósito de prevenir Enfermedades Transmitidas por Vectores. Beneficiando a **34,703** habitantes del municipio de Tulum.

Total: **26 Fumigaciones.**

NEBULIZACIÓN Y TERMONEBULIZACIÓN

COLONIA / LOCALIDAD	DIA DE LA SEMANA	FECHA	ACTIVIDAD	PERIODO TRABAJADO MAÑANA-TARDE	EQUIPO DE TRABAJO			H/D	TRABAJO REALIZADO MZAS. O HAS.	BENEFICIARIOS	
					INICIO	TERMINO	DURACION			HOMBRES	MUJERES
AKUMAL	LUNES	13/01/2025	TERMO NEBULIZACIÓN	TARDE	18:00	19:30	1 Hr 30 Min	2	21	2,175	
CHEMUYIL	LUNES	13/01/2025	TERMO NEBULIZACIÓN	NOCHE	20:00	21:30	1 Hr 30 Min	2	23	1,458	
CAS	MARTES	14/01/2025	TERMO NEBULIZACIÓN	TARDE	15:00	15:30	30 Min	2	1		
CAPA	MARTES	14/01/2025	TERMO NEBULIZACIÓN	TARDE	16:00	16:40	40 Min	2	1	50	
CENTRO 1	MARTES	14/01/2025	TERMO NEBULIZACIÓN	TARDE NOCHE	16:30	20:00	1 Hr 30 Min	2	37	2,465	
CENTRO 2	MARTES	14/01/2025	TERMO NEBULIZACIÓN	NOCHE	20:00	21:30	1 Hr 30 Min	2	57	3,414	
AGEBA TULUM	MIERCOLES	15/01/2025	TERMO NEBULIZACIÓN	TARDE NOCHE	16:30	21:00	2 Hrs 30 Min	2	29	1,200	
AGEBA TULUM	MIERCOLES	15/01/2025	TERMO NEBULIZACIÓN	NOCHE	18:00	20:00	1 Hr	2	29	1,200	
CHANCHEN PALMAR	JUEVES	16/01/2025	TERMO NEBULIZACIÓN	TARDE	18:00	19:30	1 Hr 30 Min	2	19	785	
YAXCHE	JUEVES	16/01/2025	TERMO NEBULIZACIÓN	NOCHE	20:00	21:30	1 Hr 30 Min	2	8	595	
HORIZONTE	JUEVES	16/01/2025	TERMO NEBULIZACIÓN	NOCHE	22:00	23:00	1 Hr	2	11	625	
SAHCABMUCUY	JUEVES	16/01/2025	TERMO NEBULIZACIÓN	TARDE NOCHE	18:30	20:30	2 Hrs	2	18	560	
CHANCHEN 1	JUEVES	16/01/2025	TERMO NEBULIZACIÓN	NOCHE	21:00	23:00	2 Hrs	2	32	1,495	
MANUEL ANTONIO AY	VIERNES	17/01/2025	TERMO NEBULIZACIÓN	TARDE NOCHE	18:00	19:30	1 Hr 30 Min	2	31	1,320	
FRANCISCO UH MAY	VIERNES	17/01/2025	TERMO NEBULIZACIÓN	NOCHE	20:00	22:00	2 Hrs	2	44	2,330	
SAN JUAN DE DIOS	LUNES	20/01/2025	TERMO NEBULIZACIÓN	TARDE NOCHE	18:30	20:00	1 Hr 30 Min	2	29	788	
SAN PEDRO	LUNES	20/01/2025	TERMO NEBULIZACIÓN	NOCHE	19:00	20:00	1 Hr	2	8	210	
OSBA	LUNES	20/01/2025	TERMO NEBULIZACIÓN	NOCHE	20:30	22:30	2 Hrs	2	53	2,215	
MAGARO GOMEZ	MARTES	21/01/2025	TERMO NEBULIZACIÓN	NOCHE	19:00	21:00	2 Hrs	2	28	789	
ANTORCHA	MARTES	21/01/2025	TERMO NEBULIZACIÓN	NOCHE	21:00	22:00	1 Hr	2	15	150	
PALMAS	LUNES	27/01/2025	TERMO NEBULIZACIÓN	NOCHE	19:00	20:00	1 Hr	2	23	1,970	
XUL KAH	MARTES	28/01/2025	TERMO NEBULIZACIÓN	TARDE	16:30	18:00	1 Hr 30 Min	2	19	968	
EJIDO	MARTES	28/01/2025	TERMO NEBULIZACIÓN	TARDE NOCHE	18:30	21:00	2 Hrs 30 Min	2	55	1,380	
EJIDO	MARTES	28/01/2025	TERMO NEBULIZACIÓN	NOCHE	19:00	21:00	2 Hrs	2	35	1,380	
HURACANES	MIERCOLES	29/01/2025	TERMO NEBULIZACIÓN	TARDE	16:00	18:00	2 Hrs	2	29	2,961	
TUMBENKAA	MIERCOLES	29/01/2025	TERMO NEBULIZACIÓN	NOCHE	19:00	21:00	2 Hrs	2	100	2,322	
			24 TERMO NEBULIZACIONES				37 Hrs 40 Min	52	711	34,703	

REPORTE DE ACTIVIDADES

Actividad: Otras

PERIODO: ENERO

Fecha: del 30 de diciembre del 2024 al 31 de enero de 2025	Evidencias

VECTORES

La Dirección de Salud Municipal en coordinación con el Departamento del área de Vectores (SESA), realizaron actividades de Control Larvario y Ovitrampas durante el mes de **enero**, en las diferentes colonias del municipio de Tulum.

En la actividad de **Control Larvario** se visitaron **3,207 casas,** de las cuales fueron **2,520 trabajadas**, **489 cerradas**, **18 deshabitadas** y **272 renuentes**; así mismo se trabajaron **674 lotes baldíos**, **14 lotes baldíos NO trabajados** y se **revisaron 33,510 depósitos,** consiguiendo en general la **eliminación de 11,350 depósitos** que eran potenciales criaderos de mosquitos, se **abatizaron 7,502 recipientes** donde el mosco pueda depositar sus huevecillos. **Beneficiando a 13,786 habitantes** del municipio de Tulum.

CONTROL LARVARIO

		CASAS					L. BALDIOS		DEPOSITOS					INSECTICIDA			
SEMANA	FECHA	VISITADAS	TRAB.	CERR.	DESH.	REN.	TRAB.	NO TRAB.	REV.	ABATIZ.	ELIM.	CONTR.	NO TRATAD.	LARVICIDA CONSUMIDO KG / GOTAS	HAB. PROT.	H/D	MZ
1	DEL 30 DICIEMBRE AL 03 DE ENERO	272	217	36	0	19	0	0	2488	433	869	614	531	9,780	1360	7	13
2	DEL 06 AL 10 DE ENERO	328	238	58	1	31	57	3	3020	724	908	886	497	14,760	1315	9	19
3	DEL 13 AL 17 DE ENERO	895	693	112	8	82	151	2	8578	2046	2511	2590	1454	37,606	3541	20	52
4	DEL 20 AL 24 DE ENERO	791	631	131	6	70	267	8	9634	2162	3527	2738	1294	42,600	3277	22	90
5	DEL 27 AL 31 DE ENERO	921	741	152	3	70	199	1	9790	2137	3535	2684	1533	43,710	4293	26	96
TOTAL :		3207	2520	489	18	272	674	14	33510	7502	11350	9512	5309	148,456	13786	84	270

En la actividad de **Ovitrampas,** se **visitaron 1,510 botes**, del cual salieron **1,492 afectivas**, siendo **478 positivas**, con un total de **9,191 huevecillos**.

Así mismo se llevó a cabo la toma de gota gruesa (consiste en un examen de elección para confirmar o descartar la malaria), debido a que es una muestra con-centrada y deshemoglobinizada que permite revisar mayor cantidad de sangre en una pequeña área con muestra, lo que la hace más sensible que el extendido. Esta consiste en una gota de sangre donde se coloca en un portaobjetos especial; y un profesional de laboratorio examina la muestra con un microscopio para buscar parásitos.

Con un total de **155** tomas de **Gota Gruesa**.

Salud Municipal apoyó al Departamento de vectores con **5 personas,** para que se efectuaran las actividades.

OVITRAMPAS					
FECHA	OVI. VISITADAS	OVI. AFECTIVAS	OVI. POSITIVAS	TOTAL DE HUEVECILLOS	SEMANA
DEL 30 DICIEMBRE AL 03 DE ENERO	302	302	113	2,568	1
DEL 06 AL 10 DE ENERO	302	292	85	1,327	2
DEL 13 AL 17 DE ENERO	302	298	110	2,113	3
DEL 20 AL 24 DE ENERO	302	298	80	1,472	4
DEL 27 AL 31 DE ENERO	302	302	90	1,711	5
TOTAL	**1510**	**1492**	**478**	**9,191**	

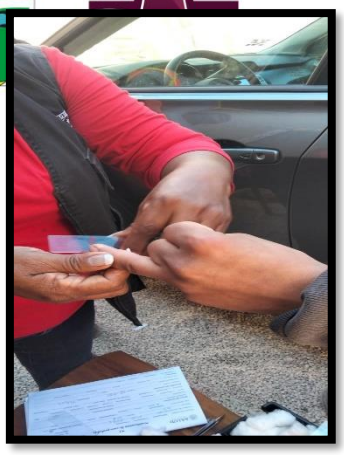

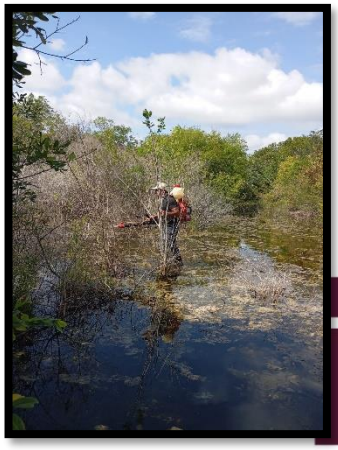

Total: **13,786 beneficiados/ 5 hombres trabajadores del H. Ayuntamiento de Tulum.**

REPORTE DE ACTIVIDADES

1.1.1 Componente: Programa de Promoción y Atención a la Salud Implementado.

PERIODO: FEBRERO

Fecha: Del 01 al 28 de febrero de 2025.	Evidencias

Actividades de las Casas de Salud

La Dirección de Centros de Salud cuenta con **12 unidades de salud** que brindan consulta médica y promoción a la salud en las diferentes comunidades, de las cuales, en el mes de febrero del 2025, 10 se encuentran activas (Punta Allen, Akumal, Chemuyil, Francisco Uh May, San Juan de Dios, Chanchen 1, Sahcab-Mucuy, Hondzonot, Yaxché y Chanchen Palmar), y 2 en proceso de entrega (Macario Gómez y Manuel Antonio Ay). Además de contar con atenciones de nutrición y de odontología en las diferentes comunidades.

Durante el mes de febrero 2025, el personal de salud (médicos, enfermeros, auxiliares, nutriólogo y odontólogo), efectuaron las siguientes actividades:

Se atendieron un **total de 1,619 pacientes que recibieron consulta en salud,** del cual 962 son mujeres y 657 son hombres, además de obtener un total **de 1,730 enfermedades (diagnósticos) en salud que fueron atendidas.**

También se realizaron un total de **40 pláticas** a público en general y en algunas escuelas, los temas impartidos fueron los siguientes:

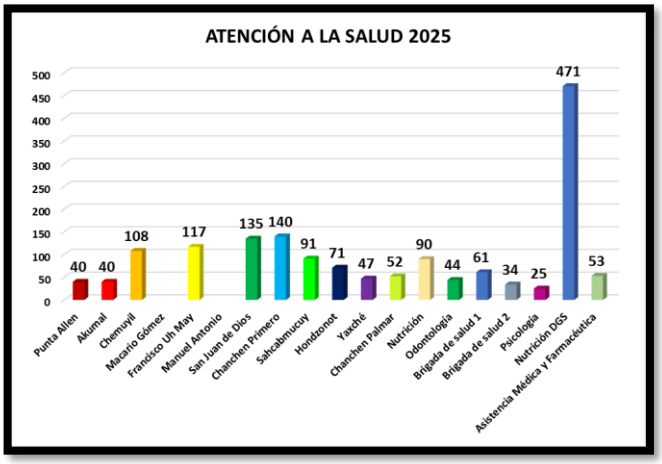

Enfermedades Diarreicas, EDAS E Infecciones respiratorias, Cáncer Infantil, Salud Sexual y Reproductiva, Pediculosis, Gusano Barrenador del Ganado, Lavado de manos, Lectura de etiquetas, Enfermedades Bucal y supervisión; y ¿Qué son las caries?, en el cual se beneficiaron un **total de 760 personas**.

Dentro de las atenciones médicas se repartieron **87 frascos de desparasitantes** a 54 beneficiados (para toda la familia) y **a 63 personas se les repartió 96 sobres de vida suero oral.**

Se entregaron 13 **métodos de planificación familiar** (8 **personas con preservativos, 2 pastillas anticonceptivas y 3 inyecciones mensuales o bimensuales**).

Se brindó atención en salud a 2 **mujeres embarazadas**, de las cuales 1 **paciente presenta factor de embarazo de alto riesgo**.

Se registraron 4 nuevos casos de **Diabetes Mellitus II**; 7 nuevos casos de **Hipertensión Arterial Sistémica**, 5 de dislipidemia, 131 nuevos casos de **Obesidad** y 21 nuevos casos de **Desnutrición.**

Dentro de las atenciones de los profesionales, se realizaron **315** tomas de presión arterial, **44** tomas de glicemia capilar**, 8 podologías diabéticas,** de los cuales 31 **personas fueron referidos** al Hospital General de Playa del Carmen o al IMSS Bienestar para una mejor atención.

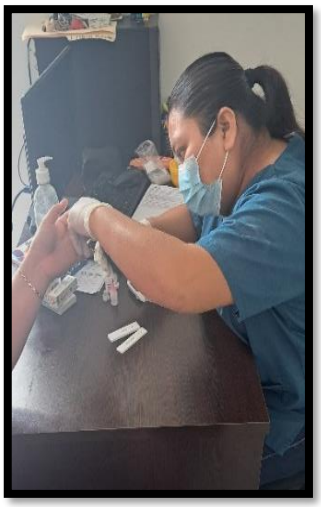

Se presenta el reporte epidemiológico por **Diagnostico Poblacional en Salud** con **111 pacientes** atendidos por **Enfermedades Crónicas**, **12 pacientes** atendidos por **Otitis Media**, 13 **pacientes** atendidas por **Infecciones Vaginales**, 18 **pacientes** atendidos por **Infecciones Urinarias**, **1** de Enfermedades de transmisión Sexual, 36 por **accidentes y lesiones** (9 traumatismos, 14 lesiones cutáneas, 10 accidente por vehículo por motor, 1 TCE leve/moderado, 1 lesiones autoinfligidas (ya se les refirió con psicología), 1 fractura, 557 **otras enfermedades**, 28 pacientes **por infecciones de la piel, 403** pacientes por **enfermedades respiratorias,** 50 pacientes atendidos por **enfermedades gastrointestinales**, y **13 casos de EDAS en < 5 años**, de los cuales 23 fueron atendidos con el plan de hidratación A.

Cada personal de salud elaboró su periódico mural de promoción y prevención a la salud.

Se contó con **941 diagnósticos nutricionales** en los que se clasificaron con **245 pacientes con sobrepeso**, **318 con obesidad**, **640 con peso normal, 56 con desnutrición leve, 13 desnutrición moderada y 4 desnutrición grave.** De los cuales **98 fueron referidos al servicio de nutrición** para complementación y mejoría del estado de salud.

En el reporte **Epidemiológico de Bucodental,** se presentaron 177 casos de Caries Dental, 11 absceso dental, **84** Gingivitis, 5 periodontitis, 113 Halitosis,8 llagas y aftas, y 7 otras

enfermedades. Teniendo un total de 405 **Diagnósticos de Salud Bucal.**

En **Psicología** se atendieron un total de 25 pacientes (14 mujeres y 11 hombres) en Salud mental en la Dirección General de Salud.

Consulta Total: 1,619 beneficiados en Atención a la Salud.

REPORTE DE ACTIVIDADES

1.1.1.2 Actividad: Realización de Talleres de Salud Bucodental.

PERIODO: FEBRERO

Fecha: del 01 al 28 de febrero.	Evidencias
Odontología La Dirección de Centros de Salud, cuenta con personal de salud bucal, el cual realiza actividades de atención odontológica, talleres de pláticas y se reparten cepillos dentales, en las diferentes comunidades del municipio de Tulum. La higiene bucal es la clave para la prevención y mantenimiento de la salud de dientes, encía y lengua; por lo que la eliminación de placa bacteriana en estas partes de la boca es el principal objetivo de las diversas técnicas existentes, hilo dental, detección de placa y cepillado, en la población general. Se efectuaron 9 talleres de pláticas (Enfermedades bucales y que son las caries) en la casa de salud de la comunidad de Chemuyil, beneficiando a 216 personas (108 mujeres y 108 hombres) y se repartieron 216 cepillos dentales. **Total: 216 beneficiados/ 216 cepillos entregados/ 9 pláticas.**	 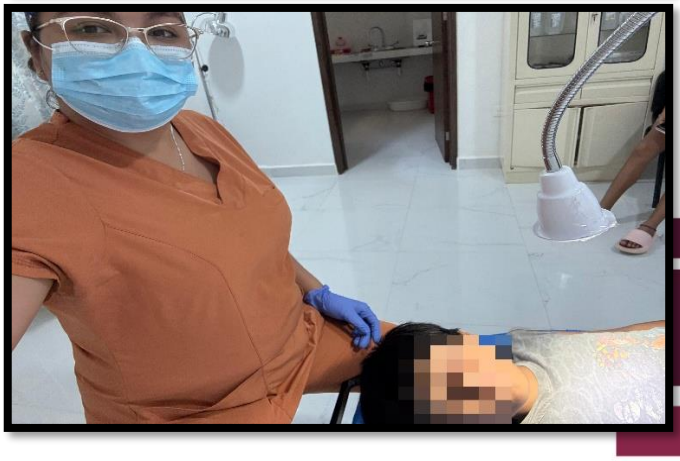

REPORTE DE ACTIVIDADES

1.1.1.3 Actividad: Mujeres Canalizadas para la Detección Oportuna del Cáncer Cervicouterino (CaCu).

PERIODO: FEBRERO

Fecha: del 02 al 28 de febrero de 2025.

Evidencias

La Dirección de Centros de Salud cuenta con el **Servicio de Consulta Médica y Atención de Enfermería** en las diferentes comunidades como: Punta Allen, Akumal, Chemuyil, Francisco Uh May, San Juan de Dios, Chanchen 1, Sahcab-Mucuy, Hondzonot, Yaxché y Chanchen Palmar.

Para la prevención y diagnostico oportuno de mujeres con Cáncer, en las unidades médicas se realizan de forma periódica a mujeres en edad reproductiva con factores de riesgo o mujeres de más de 30 años. En la casa de salud de Chanchen Primero se realizó **Canalización a Unidades de SESA o IMSS para la Detección y Exploración de Mama, Mastografía, Papanicolaou (Citología Cervical o VPH)** con un total de **5 beneficiadas en las diferentes comunidades del municipio de Tulum, Quintana Roo.**

CASA DE SALUD	BENEFICIADAS
HONDZONOT	2
SAN JUAN DE DIOS	10
SAHCABMUCUY	5
CHANCHEN 1	8
	25

Total, de Beneficiados: 25 MUJERES.

REPORTE DE OTRAS ACTIVIDADES

PERIODO: FEBRERO

Fecha: Jueves 20 de febrero de 2025.	Evidencias

Evento: “Conmemoración al Día Internacional del Cáncer Infantil”

El día jueves 20 de febrero del 2025, se efectuó el evento denominado: Conmemoración al Día Internacional del Cáncer Infantil, en el domo de la unidad deportiva de San Juan de Dios, que inició a las 10:00 de la mañana hasta las 12:00 de la tarde. En el cual se invitó a los alumnos y maestros de la “Escuela Primaria Juan de la Barrera” siendo un aproximado de 90 personas con la participación del presídium.

Después del evento protocolario se realizó una plática de los Síntomas del Cáncer Infantil por el médico Fernando dirigido a los niños y padres de familia, y posteriormente el nutriólogo realizó un rally deportivo, concluyendo con la foto de un lazo grande con globos dorados que sostenían los niños y niñas.

Total, de Beneficiados: 90 beneficiados.

REPORTE DE ACTIVIDADES

PERIODO: FEBRERO

Fecha: 27 de febrero de 2025.	Evidencias

Plática de Paludismo

La Dirección General de Salud en coordinación con la Dirección de Centros de Salud, realizó una plática de **Paludismo** y práctica de toma de **gota gruesa** efectuado por el personal de Vectores Estatal, dirigido a los médicos y enfermeros de las casas de salud, en el cual asistieron un total de 20 personas, entre ellos 12 mujeres y 8 hombres, en la sala audiovisual de la Dirección de Planeación.

Total: 20 personas.

REPORTE DE OTRAS ACTIVIDADES

PERIODO: FEBRERO

Fecha: DEL 03 AL 28 DE FEBRERO	Evidencias

DIRECCIÓN DE ASISTENCIA MÉDICA Y FARMACÉUTICA

La Dirección de Asistencia Médica y Farmacéutica cuenta con **1 Consultorio de Salud** que brinda Consulta Médica y Atención de Enfermería, además de apoyar con la entrega de medicamentos a la población en general que lo solicite en la cabecera municipal del H. Ayuntamiento del municipio de Tulum.

Durante el mes de **febrero,** el personal de salud (Médico y Enfermería):

Atendieron a un **total de 53 pacientes que recibieron consulta en salud**, del cual **31 son mujeres y 22 son hombres,** además de obtener un total **de 53 enfermedades en salud que fueron atendidas y 7 pacientes aparentemente sanos.**

En Educación sexual y Planificación Familiar se beneficiaron **2 pacientes, donde se realizó la aplicación de implante a las siguientes pacientes por**

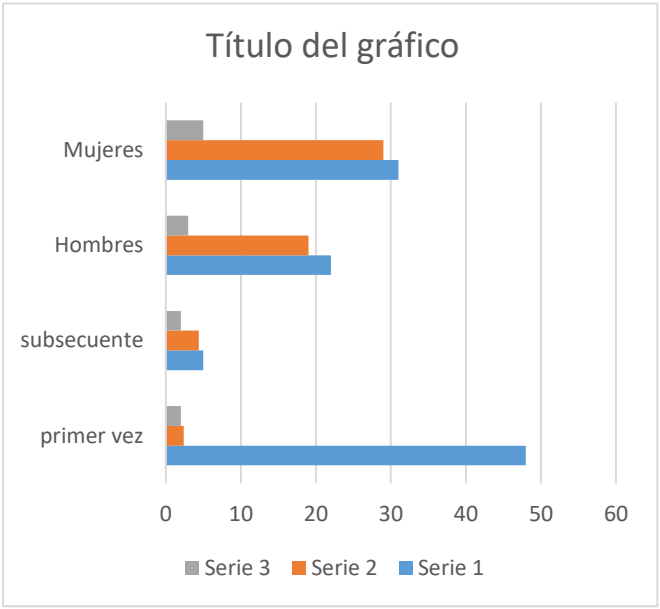

parte del personal médico de la misma Dirección)

"APOYOS DE MEDICAMENTOS"

Se proporcionó un total de **122 apoyos de medicamentos** a la población del h. ayuntamiento de Tulum, de los cuales se benefició a un total de 71 **hombres** y **51 mujeres,** Brindando una mejor atención a la población del H ayuntamiento de Tulum.

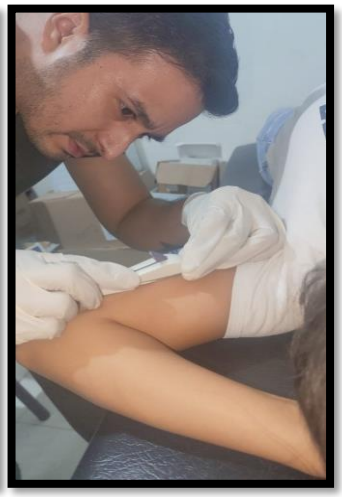

"MÓDULO DE ATENCIÓN COLONIA XUL-KAA"

Se instalo módulo de atención médica en la colonia XUL-KAA El día 7 de febrero por parte de la Dirección general de salud en coordinación con la dirección de asistencia médica y farmacéutica, Para brindar una mejor atención a la población del H. ayuntamiento de Tulum.

Elaboración de Incapacidades y Certificados médicos

Se expidieron en total **20** incapacidades **médicas** (**11 mujeres y 9 hombres**) y **22 certificados médicos** (**10 mujeres y 12 hombres**), para previa revisión y valoración de los resúmenes médicos presentados; solicitadas por el personal del H. Ayuntamiento de Tulum.

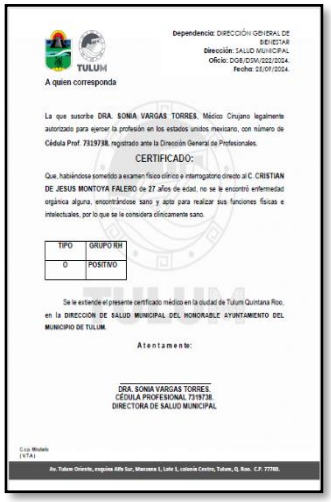

TULUM

Dependencia: DIRECCIÓN GENERAL DE BIENESTAR
Dirección: SALUD MUNICIPAL
Oficio: DGB/DSM/022/2024.
Fecha: 22/07/2024.

A quien corresponda

La que suscribe DRA. SONIA VARGAS TORRES, Médico Cirujano legalmente autorizado para ejercer la profesión en los estados unidos mexicano, con número de Cédula Prof. 7319738, registrado ante la Dirección General de Profesionales.

CERTIFICADO:

Que, habiéndose sometido a examen físico clínico e interrogatorio directo al C. CRISTIAN DE JESUS MONTOYA FALERO de 27 años de edad, no se le encontró enfermedad orgánica alguna, encontrándose sano y apto para realizar sus funciones físicas e intelectuales, por lo que se le considera clínicamente sano.

TIPO	GRUPO RH
O	POSITIVO

Se le extiende el presente certificado médico en la ciudad de Tulum Quintana Roo, en la DIRECCIÓN DE SALUD MUNICIPAL DEL HONORABLE AYUNTAMIENTO DEL MUNICIPIO DE TULUM.

Atentamente:

DRA. SONIA VARGAS TORRES.
CÉDULA PROFESIONAL 7319738.
DIRECTORA DE SALUD MUNICIPAL

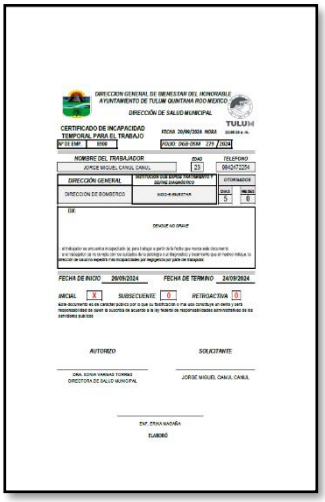

DIRECCION GENERAL DE BIENESTAR DEL HONORABLE AYUNTAMIENTO DE TULUM QUINTANA ROO MEXICO
DIRECCIÓN DE SALUD MUNICIPAL

CERTIFICADO DE INCAPACIDAD TEMPORAL PARA EL TRABAJO

FECHA DE INICIO 20/09/2024 FECHA DE TERMINO 24/09/2024

INICIAL X SUBSECUENTE 0 RETROACTIVA 0

AUTORIZO SOLICITANTE

Total, de Beneficiados: 217 beneficiados (103 mujeres y 114 hombres)

REPORTE DE ACTIVIDADES

Actividad: Otras

PERIODO: FEBRERO

Fecha: 11 de febrero del 2025	Evidencias

“2 DA. CAMPAÑA DE DESPARACITACIÓN CANINA Y FELINA”

La Dirección General de Salud realizó el evento de la “2da. Campaña de Desparasitación Canina y Felina (Bienestar y Salud para Tú mascota: Desparasítalos)” con este evento se buscó sensibilizar a la población sobre la importancia de la **desparasitación** periódica de nuestras mascotas, que debería ser una rutina preventiva e imprescindible durante toda la vida del animal, aunque uno de los períodos más vulnerables será mientras son cachorros por la inmadurez de su sistema inmunológico. La **desparasitación** consiste en impedir el contacto con el parásito o eliminar al propio parásito en caso de que ya hubiese habido contacto. Nuestros animales pueden alojar parásitos, tanto internos como externos, que afectarán negativamente su salud y pueden transmitirse a los seres humanos y a otros animales, tengamos conciencia por nuestra salud y la de nuestras mascotas. Este evento se realizó el 11 de febrero en el Domo del Parque “Dos Aguas” de 10:00 a 15:00 hrs, donde participaron 125 personas.

Total: 115 beneficiados y 115 mascotas (11 gatos y 104 perros)

REPORTE DE ACTIVIDADES

Actividad: Otras

PERIODO: FEBRERO

Fecha: 22 de febrero de 2025	Evidencias

“ESTERILIZACIÓN CANINA”

La Asociación de The Jido a través de la Dirección General de Salud realizaron el evento de “Esterilización Canina” con esta campaña se buscó controlar la población de perros, evitando embarazos no deseados y mejorar la salud de nuestras mascotas. Así mismo se evita la reproducción descontrolada de perros que puede llevar a abandonos, maltratos y muertes, y contribuye a controlar la rabia y otras enfermedades. En la salud de los animales reduce el riesgo de desarrollar cáncer, previene infecciones uterinas potencialmente mortales y reduce o elimina la agresividad del perro. Este evento se realizó el 22 de febrero en el Domo doble de la Unidad Deportiva de 08:00 a 16:00 hrs, donde participaron 100 personas y beneficiando a 50 perritos.

Total: 100 personas (50 perros)

REPORTE DE ACTIVIDADES

Actividad: Otras

PERIODO: FEBRERO

Fecha: del 03 al 28 de febrero de 2025	Evidencias

FUMIGACIONES

La nebulización, conocida comúnmente como fumigación, es el bloqueo con insecticidas, a través de motomochilas y máquinas montadas en camionetas, para el control químico de adultos de Aedes Aegypti, mosquito transmisor de enfermedades como Dengue, Zika y Chikungunya.

Un insecticida es un agente químico que, a temperatura y presión normal, se encuentra en forma gaseosa y que puede mantenerse a una concentración suficiente para eliminar las plagas.

Los insecticidas son diferentes de los humos (que son partículas sólidas dispersas en el aire) y de las nebulizaciones o aerosoles (que son partículas líquidas dispersas en el aire).

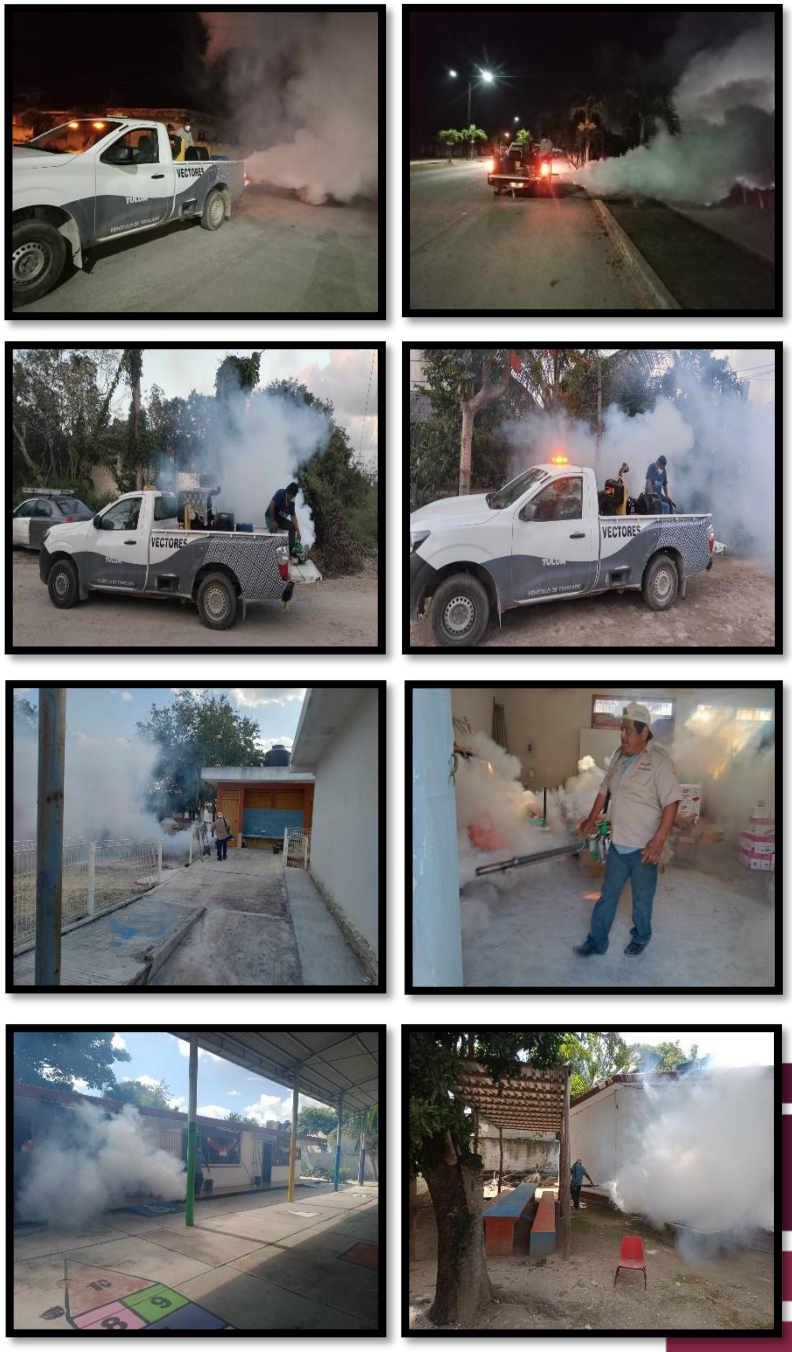

La Dirección de Salud Municipal, realizó **4 Fumigaciones y 11 Termo Nebulizaciones**, en las diferentes colonias y comunidades del municipio de Tulum trabajando un total de **183 Mz**., con el propósito de prevenir Enfermedades Transmitidas por Vectores. Beneficiando a **14,180** habitantes del municipio de Tulum.

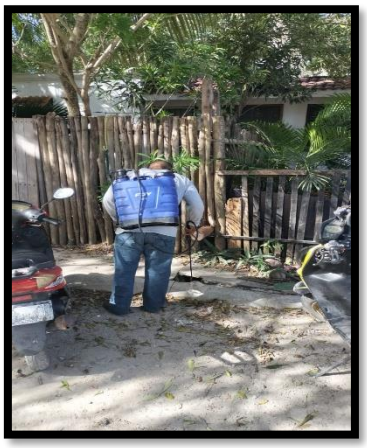

Total: **4 Fumigaciones y 11 Termo Nebulizaciones.**

REPORTE DE ACTIVIDADES

Actividad: Otras

PERIODO: FEBRERO

Fecha: del 03 al 28 de febrero de 2025	Evidencias

VECTORES

La Dirección de Salud Municipal en coordinación con el Departamento del área de Vectores (SESA), realizaron actividades de Control Larvario y Ovitrampas durante el mes de **febrero**, en las diferentes colonias del municipio de Tulum.

En la actividad de **Control Larvario** se visitaron **3,578 casas,** de las cuales fueron **2,743 trabajadas**, **576 cerradas**, **33 deshabitadas** y **226 renuentes**; así mismo se trabajaron **233 lotes baldíos**, **5 lotes baldíos NO trabajados** y se **revisaron 27,217 depósitos,** consiguiendo en general la **eliminación de 8,190 depósitos** que eran potenciales criaderos de mosquitos, se **abatizaron 6,643 recipientes** donde el mosco pueda depositar sus huevecillos y se **controlaron 7,762 depósitos**. **Beneficiando a 15,995 habitantes** del municipio de Tulum.

CONTROL LARVARIO																	
		CASAS					L. BALDIOS		DEPOSITOS					INSECTICIDA			
SEMANA	FECHA	VISITADAS	TRAB.	CERR.	DESH.	REN.	TRAB.	NO TRAB.	REV.	ABATIZ.	ELIM.	CONTR.	NO TRATAD.	LARVICIDA CONSUMIDO KG / GOTAS	HAB. PROT.	H/D	MZ
6	DEL 03 AL 07 DE FEBRERO	910	714	137	6	53	90	3	6507	1443	2005	1834	1223	27,660	3473	21	54
7	DEL 10 AL 14 DE FEBRERO	1211	914	198	17	82	119	2	10074	2301	3201	2804	1753	46,360	6691	29	89
8	DEL 17 AL 21 DE FEBRERO	546	438	80	4	24	18	0	4421	1190	1340	1316	575	23,920	2087	17	45
9	DEL 24 AL 28 DE FEBRERO	911	677	161	6	67	6	0	6215	1709	1644	1808	1049	33,100	3794	21	50
TOTAL :		3578	2743	576	33	226	233	5	27217	6643	8190	7762	4600	131,040	15995	88	238

En la actividad de **Ovitrampas,** se **visitaron 1,208 botes,** del cual salieron **1,208 afectivas**, siendo **463 positivas**, con un total de **11,759 huevecillos**.

Así mismo se llevó a cabo la toma de gota gruesa (consiste en un examen de elección para confirmar o descartar la malaria), debido a que es una muestra con- centrada y deshemoglobinizada que permite revisar mayor cantidad de sangre en una pequeña área con muestra, lo que la hace más sensible que el extendido. Esta consiste en una gota de sangre donde se coloca en un portaobjetos especial; y un profesional de laboratorio examina la muestra con un microscopio para buscar parásitos.

Con un total de **191** tomas de **Gota Gruesa**.

Salud Municipal apoyó al Departamento de vectores con **5**

OVITRAMPAS					
FECHA	OVI. VISITADAS	OVI. AFECTIVAS	OVI. POSITIVAS	TOTAL DE HUEVECILLOS	SEMANA
DEL 03 AL 07 DE FEBRERO	302	302	143	4,262	6
DEL 10 AL 14 DE FEBRERO	302	302	124	2,378	7
DEL 17 AL 21 DE FEBRERO	302	302	115	2,344	8
DEL 24 AL 28 DE FEBRERO	302	302	81	2,775	9
TOTAL	**1208**	**1208**	**463**	**11,759**	

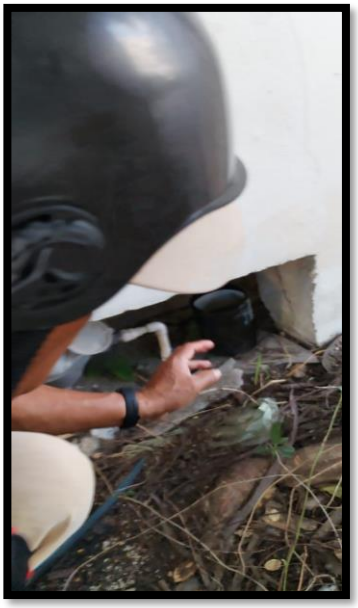

personas, para que se efectuaran las actividades.

Total: **15,995 beneficiados/ 5 hombres trabajadores del H. Ayuntamiento de Tulum**

REPORTE DE ACTIVIDADES

1.1.1 Componente: Programa de Promoción y Atención a la Salud Implementado.

PERIODO: MARZO

Fecha: Del 27 de febrero al 28 de marzo 2025.	Evidencias

Actividades de las Casas de Salud

La Dirección de Centros de Salud cuenta con **12 unidades de salud** que brindan consulta médica y promoción a la salud en las diferentes comunidades, de las cuales, en el mes de marzo del 2025, 10 se encuentran activas (Punta Allen, Akumal, Chemuyil, Francisco Uh May, San Juan de Dios, Chanchen 1, Sahcab-Mucuy, Hondzonot, Yaxché y Chanchen Palmar), y 2 en proceso de entrega (Macario Gómez y Manuel Antonio Ay). Además de contar con atenciones de nutrición y de odontología en las diferentes comunidades.

Durante el mes de marzo 2025, el personal de salud (médicos, enfermeros, auxiliares, nutriólogos, odontólogos y psicólogo), efectuaron las siguientes actividades:

Se atendieron un total de 1,006 pacientes que recibieron consulta en salud, del cual 610 son mujeres y 396 son hombres, además de obtener un total de 1,047 enfermedades (diagnósticos) en salud que fueron atendidas.

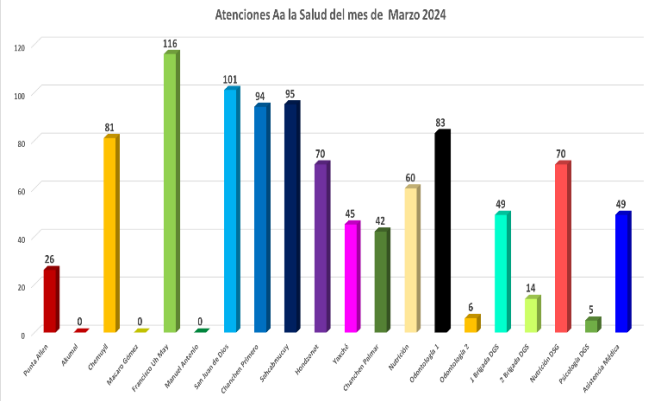

También se realizaron un total de 43 pláticas a público en general (debido a la suspensión de clases por los maestros no se han podido efectuar pláticas a los alumnos) los temas impartidos fueron los siguientes: Golpe de calor, EDAS/IRAS, Tuberculosis, No violencia a la mujer, ¿qué son los defectos congénitos?, Medidas de prevención del cáncer de cólon, uso correcto del cubrebocas, Desparasitación, Salud bucal y Salud nutricional, en el cual se beneficiaron un total de 524 personas.

Dentro de las atenciones médicas se repartieron 90 frascos de desparasitantes a 41 beneficiados (para toda la familia) y a 100 sobres de vida suero oral a 53 beneficiados.

Se entregaron 23 métodos de planificación familiar (8 personas con preservativos, 3 pastillas anticonceptivas y 12 inyecciones mensuales o bimensuales).

Se brindó atención en salud a 2 mujeres embarazadas, de las cuales ninguna presenta factor de embarazo de alto riesgo.

Se registraron 2 nuevos casos de Diabetes Mellitus II; 8 nuevos casos de Hipertensión Arterial Sistémica, 2 de dislipidemia, 58 nuevos casos de Obesidad y 16 nuevos casos de Desnutrición.

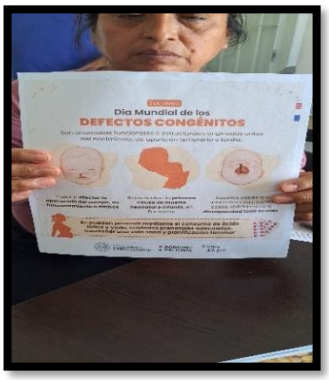

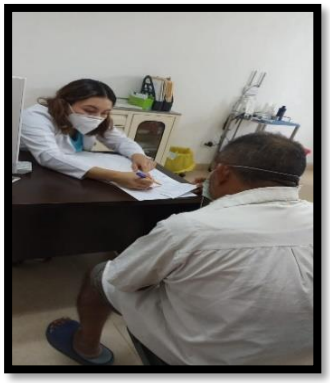

Dentro de las atenciones de los profesionales, se realizaron 193 tomas de presión arterial, 35 tomas de glicemia capilar, 9 podologías diabéticas, del cual 1 persona fue referido al Hospital General de Playa del Carmen.

Se presenta el reporte epidemiológico por Diagnostico Poblacional en Salud con 91 pacientes atendidos por Enfermedades Crónicas, 6 pacientes atendidos por Otitis Media, 7 pacientes atendidas por Infecciones Vaginales, 20 pacientes atendidos por Infecciones Urinarias, 16 por accidentes y lesiones (9 traumatismos, 6 lesiones cutáneas, y 1 TCE leve/moderado), 502 otras enfermedades, 31 pacientes por infecciones de la piel, 311 pacientes por enfermedades respiratorias, 50 pacientes atendidos por enfermedades gastrointestinales, y 13 casos de EDAS en < 5 años, de los cuales 21 fueron atendidos con el plan de hidratación A.

Cada personal de salud elaboró su periódico mural de promoción y prevención a la salud.

Se contó con 622 diagnósticos nutricionales en los que se clasificaron con 159 pacientes con sobrepeso, 165 con obesidad, 264 con peso normal, 29 con desnutrición leve, 4 desnutrición moderada y 1 desnutrición grave. De los cuales 46 fueron referidos al servicio de nutrición para complementación y mejoría del estado de salud.

En el reporte Epidemiológico de Bucodental, se presentaron 161 casos de Caries Dental, 14 absceso dental, 54 Gingivitis, 5 periodontitis, 119 Halitosis, 2 llagas y aftas, herpes labial 1, y 1 candidiasis y 15 de otras enfermedades. Teniendo un total de 372 Diagnósticos de Salud Bucal.

Además, se realizaron 275 revisiones dentales, 161 técnica de cepillado, 34 limpiezas dentales, 83 controles de placa bacteriana, 2 resinas, 86 Isómeros de vidrio, 4 extracciones de pieza temporal, 8 extracciones de pieza permanente, y 16 farmacoterapia.

En **Psicología** se atendieron un total de 5 pacientes (1 mujer y 4 hombres) en Salud mental en la Dirección General de Salud.

Consulta Total: 1,006 beneficiados en atención a la salud.

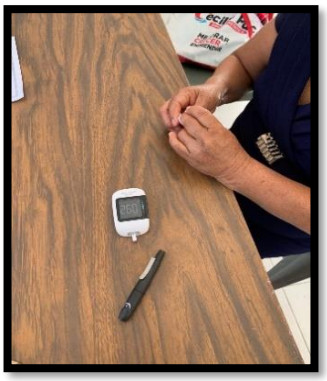

REPORTE DE ACTIVIDADES

1.1.1.2 Actividad: Realización de Talleres de Salud Bucodental.

PERIODO: MARZO

Fecha: del 01 al 28 de marzo.	Evidencias

Odontología

La Dirección de Centros de Salud, cuenta con 2 personal de salud bucal, las cuales realizan actividades de atención odontológica, talleres de pláticas y se reparten cepillos dentales, en las diferentes comunidades del municipio de Tulum.

La higiene bucal es la clave para la prevención y mantenimiento de la salud de dientes, encía y lengua; por lo que la eliminación de placa bacteriana en estas partes de la boca es el principal objetivo de las diversas técnicas existentes, hilo dental, detección de placa y cepillado, en la población general.

Se efectuaron 5 talleres de pláticas (Enfermedades bucales, Diferencia entre gingivitis y periodontitis, Importancia del Flúor, Hábitos relacionados con la caries dental, e Importancia de la caries dental) en la casa de salud de la comunidad de Chemuyil y en la colonia Xulkaa, beneficiando a 83 personas (54 mujeres y 29 hombres) y se repartieron 83 cepillos dentales.

Total: 83 beneficiados/ 83 cepillos entregados/ 5 pláticas.

REPORTE DE ACTIVIDADES

1.1.1.3 Actividad: Mujeres Canalizadas para la Detección Oportuna del Cáncer Cervicouterino (CaCu).

PERIODO: MARZO

Fecha: del 02 al 28 de marzo de 2025.	Evidencias

La Dirección de Centros de Salud cuenta con el **Servicio de Consulta Médica y Atención de Enfermería** en las diferentes comunidades como: Punta Allen, Akumal, Chemuyil, Francisco Uh May, San Juan de Dios, Chanchen 1, Sahcab-Mucuy, Hondzonot, Yaxché y Chanchen Palmar.

Para la prevención y diagnostico oportuno de mujeres con Cáncer, en las unidades médicas se realizan de forma periódica el registro a mujeres en edad reproductiva con factores de riesgo o mujeres de más de 30 años. En la casa de salud de Sahcabmucuy se realizó **Canalización a la Unidad de SESA o IMSS para la Detección y Exploración de Mama, Mastografía, Papanicolaou (Citología Cervical o VPH)** con un total de **6 beneficiadas del municipio de Tulum, Quintana Roo.**

CASA DE SALUD	BENEFICIADAS
SAHCABMUCUY	6

Total, de Beneficiados: 6 MUJERES.

REPORTE DE ACTIVIDADES

DIRECCIÓN DE ASISTENCIA MÉDICA Y FARMACÉUTICA

PERIODO: MARZO

Fecha: del 03 al 28 de marzo de 2025	Evidencias

Actividades de la Dirección de Asistencia Médica y Farmacéutica:

La Dirección de Asistencia Médica y Farmacéutica cuenta con **1 consultorio de salud** que brinda consulta médica y atención de enfermería, además de apoyar con la entrega de medicamentos a la población en general que lo solicite en la cabecera municipal del H. Ayuntamiento del municipio de Tulum.

Durante el mes de marzo, el personal de salud (médico y enfermería):

Se atendieron un total de **49 pacientes que recibieron consulta en salud**, del cual **32 son mujeres y 17 son hombres**, además de obtener un total de **49 enfermedades en salud que fueron atendidas y 7 pacientes aparentemente sanos.**

Educación sexual y planificación familiar en el cual se benefició 1 persona del sexo femenino. Se realizo la aplicación de 1 implante a una paciente por parte del personal médico de la misma Dirección.

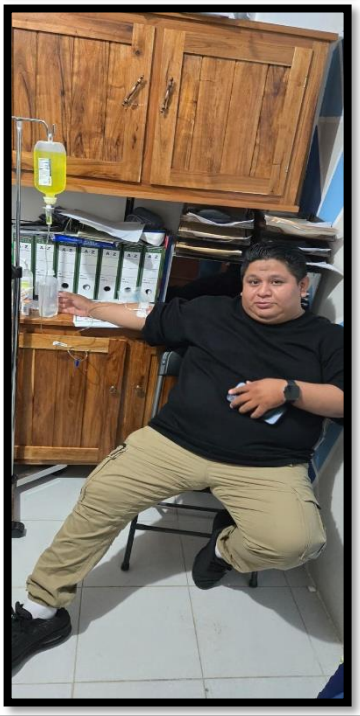

“APOYOS DE MEDICAMENTOS”

Se proporcionó un total de 72 apoyos de medicamentos a la población del h. ayuntamiento de Tulum, de los cuales se benefició a un total de 42 Mujeres y 3 Hombres, Brindando una mejor atención a la población del H ayuntamiento de Tulum.

ENTREGA DE MEDICAMENTOS CASA SALUD MANUEL ANTONIO AY

Se lleva a cabo la **entrega de los medicamentos** adquiridos por la Dirección General de Salud que fueron entregados por parte de la Dirección de Asistencia Médica y Farmacéutica al **Centro de Salud de Manuel Antonio Ay** a cargo del **Doctor José Julián Martin Solís**, y que se entregan para su uso adecuado y resguardo , con el cual se podrá dar tratamiento a los pacientes que acuden a atención médica.

ENTREGA DE MEDICAMENTOS CASA SALUD CHANCHEN PALMAR

Se lleva a cabo la **entrega de los medicamentos** adquiridos por la Dirección General de Salud que fueron entregados por parte de la Dirección de Asistencia Médica y Farmacéutica al **Centro de Salud de Chan Chen Palmar** a cargo del **L.E Ricardo Alexis Cupul Balam**, que se entregan para su uso adecuado y resguardo, con el cual se podrá dar tratamiento a los pacientes que acuden a atención médica.

ENTREGA DE MEDICAMENTOS BRIGADA SAN PEDRO.

Se lleva a cabo la **entrega de los medicamentos** adquiridos por la Dirección General de Salud que fueron entregados por parte de la Dirección de Asistencia Médica y Farmacéutica a la **Brigada San Pedro** a cargo del **Doctor José Julián Martin Solís**, que se entregan para su uso adecuado y resguardo, con el cual se podrá dar tratamiento a los pacientes que acuden a atención médica.

ENTREGA DE MEDICAMENTOS CENTRO DE SALUD CHAN CHEN PRIMERO

Se lleva a cabo la **entrega de los medicamentos** adquiridos por la Dirección General de Salud que fueron entregados por parte de la Dirección de Asistencia Médica y Farmacéutica al **Centro de Salud Chan Chen 1** a cargo de la **Doctora Danitzi Madrazo Vera**, que se entregan para su uso adecuado y resguardo, con el cual se podrá dar tratamiento a los pacientes que acuden a atención médica.

ELABORACIÓN DE INCAPACIDADES Y CERTIFICADOS MÉDICOS

Se expidieron en total 29 incapacidades médicas (mujeres 14 y 15 hombres) y 10 certificados médicos (4 mujeres y 6 hombres), para previa revisión y valoración de los resúmenes médicos presentados; solicitadas por el personal del H. Ayuntamiento de Tulum.

TULUM

Dependencia: DIRECCIÓN GENERAL DE BIENESTAR
Dirección: SALUD MUNICIPAL
Oficio: DGB/DSM/002/2024.
Fecha: 20/09/2024.

A quien corresponda

La que suscribe **DRA. SONIA VARGAS TORRES**, Médico Cirujano legalmente autorizado para ejercer la profesión en los estados unidos mexicano, con número de Cédula Prof. 7319738, registrado ante la Dirección General de Profesionales.

CERTIFICADO:

Que, habiéndose sometido a examen físico clínico e interrogatorio directo al C. **CRISTIAN DE JESUS MONTOYA FALERO** de 27 años de edad, no se le encontró enfermedad orgánica alguna, encontrándose sano y apto para realizar sus funciones físicas e intelectuales, por lo que se le considera clínicamente sano.

TIPO	GRUPO RH
O	POSITIVO

Se extiende el presente certificado médico en la ciudad de Tulum Quintana Roo, en la **DIRECCION DE SALUD MUNICIPAL DEL HONORABLE AYUNTAMIENTO DEL MUNICIPIO DE TULUM.**

Atentamente:

DRA. SONIA VARGAS TORRES.
CÉDULA PROFESIONAL 7319738.
DIRECTORA DE SALUD MUNICIPAL

Av. Tulum Oriente, esquina Alfa Sur, Manzana 1, Lote 1, colonia Centro, Tulum, Q. Roo. C.P. 77780.

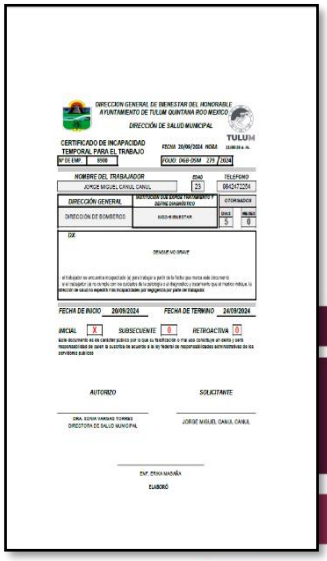

DIRECCION GENERAL DE BIENESTAR DEL HONORABLE AYUNTAMIENTO DE TULUM QUINTANA ROO MEXICO.
DIRECCIÓN DE SALUD MUNICIPAL

TULUM

CERTIFICADO DE INCAPACIDAD TEMPORAL PARA EL TRABAJO

FECHA 20/09/2024 HORA

FOLIO DGB-DSM 279 /2024

NOMBRE DEL TRABAJADOR	EDAD	TELEFONO
JORGE MIGUEL CANUL CANUL	23	9842472254

DIRECCIÓN GENERAL		
DIRECCIÓN DE BOMBEROS		

DX

FECHA DE INICIO 20/09/2024 FECHA DE TERMINO 24/09/2024

INICIAL X SUBSECUENTE RETROACTIVA

AUTORIZO SOLICITANTE

DRA. SONIA VARGAS TORRES
DIRECTORA DE SALUD MUNICIPAL

JORGE MIGUEL CANUL CANUL

ENF. ERIKA MADAÑA
GAFETE

INFORME DE REUNION ORDINARIA DEL COMITÉ ESTATAL DE SEGURIDAD EN SALUD Y A LA 1RA SESION ORDINARIA DEL GRUPO INTERSECTERORIAL DE PREVENCION DE ENFERMEDADES DIARREICAS AGUDAS Y COLERA.

Fui comisionado a la Reunión Ordinaria del Comité Estatal de Seguridad en Salud y a la 1ra Sesión Ordinaria del Grupo Intersectorial de Prevención de Enfermedades Diarreicas Agudas y Colera, el día 21 de marzo del presente año en la ciudad de Chetumal Quintana, Roo. Para llevar los acuerdos de prevención de enfermedades diarreicas se abordaron temas referentes al colera, la tos ferina y el brote del virus en boca, manos y pies (coxsackievirus), en donde se tomaron los acuerdos e informes en fechas establecidas para la prevención de dichas enfermedades.

TULUM

Dependencia: DIRECCIÓN GENERAL DE SALUD
Dirección: DIRECCIÓN GENERAL DE SALUD
Oficio: MT/DGS/0158/2025

Asunto: Invitación a reunión de trabajo.
Tulum, Q. Roo a 07 de Marzo de 2025.

A QUIEN CORRESPONDA
DIRECTOR (A) DE ASISTENCIA MÉDICA Y FARMACÉUTICA
Presente.

Por medio de la presente y de la manera más atenta me dirijo a usted, con base al oficio **DGPM/DPED/043/2025** recibido el día 07 de marzo del presente año, hago de su conocimiento la invitación para la participación de su enlace designado para la generación de las fichas técnicas en los temas de **líneas de acción y Presupuesto Basado en Resultados (PBR)**, a la mesa de trabajo, la cual esta agendada el día **martes 11 de marzo** del presente año de las **2:00 pm al 05:00 pm** en la sala de juntas de la Dirección **General de Planeación Municipal.**

Anexo copia del oficio.

Sin más por el momento, le envío un cordial saludo, quedo a la orden para cualquier duda o comentario.

ATENTAMENTE

DRA. SONIA VARGAS TORRES
DIRECTORA GENERAL DE SALUD

MUNICIPIO DE TULUM, QUINTANA ROO
07 MAR. 2025
RECIBIDO
DIRECCIÓN DE ASISTENCIA MÉDICA Y FARMACÉUTICA

DIRECCIÓN GENERAL DE SALUD
TULUM, QUINTANA ROO

Av. Tulum Oriente, esquina Alfa Sur, Manzana 1, Lote 1, colonia Centro, Tulum, Q. Roo. C.P. 77780.

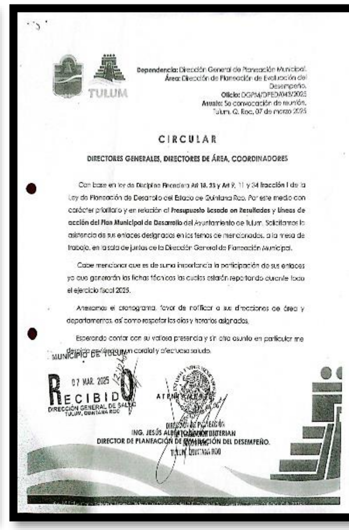

TULUM

Dependencia: Dirección General de Planeación Municipal.
Área: Dirección de Planeación de Evaluación del Desempeño.
Oficio: DGPM/DPED/043/2025
Asunto: Se convocación de reunión.
Tulum, Q. Roo, 07 de marzo 2025

CIRCULAR

DIRECTORES GENERALES, DIRECTORES DE ÁREA, COORDINADORES

Con base en ley de Disciplina Financiera **Art 18, 28 y Art 9, 11 y 34 fracción I** de la Ley de Planeación de Desarrollo del Estado de Quintana Roo. Por este medio con carácter prioritario y en relación al **Presupuesto Basado en Resultados y Líneas de acción del Plan Municipal de Desarrollo** del Ayuntamiento de Tulum. Solicitamos la asistencia de sus enlaces designados en los temas ya mencionados, a la mesa de trabajo, en la sala de juntas de la Dirección General de Planeación Municipal.

Cabe mencionar que es de suma importancia la participación de sus enlaces ya que generarán las fichas técnicas las cuales estarán reportando durante todo el ejercicio fiscal 2025.

Anexamos el cronograma, favor de notificar a sus direcciones de área y departamentos, así como respetar los días y horarios asignados.

Esperando contar con su valiosa presencia y sin otro asunto en particular me despido enviándole un cordial y afectuoso saludo.

MUNICIPIO DE TULUM
07 MAR. 2025
RECIBIDO
DIRECCIÓN GENERAL DE SALUD
TULUM, QUINTANA ROO

ATENTAMENTE

ING. JESÚS ALBERTO [illegible]
DIRECTOR DE PLANEACIÓN DE EVALUACIÓN DEL DESEMPEÑO.

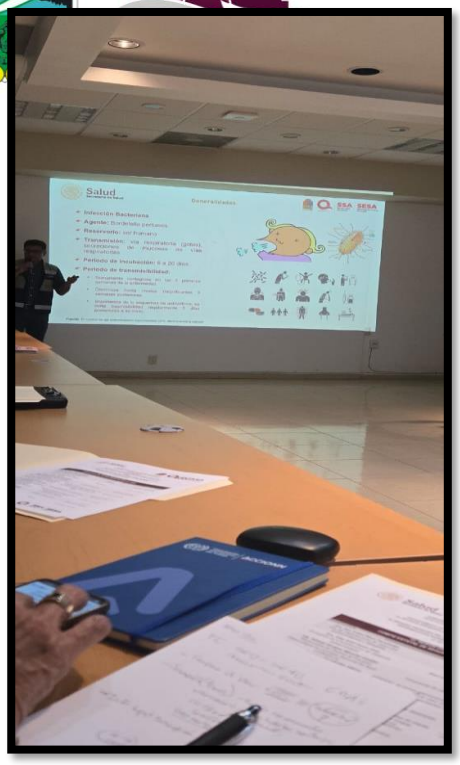
Salud
Generalidades

Salud
Medidas para viajes internacionales
Antes
Durante
Después

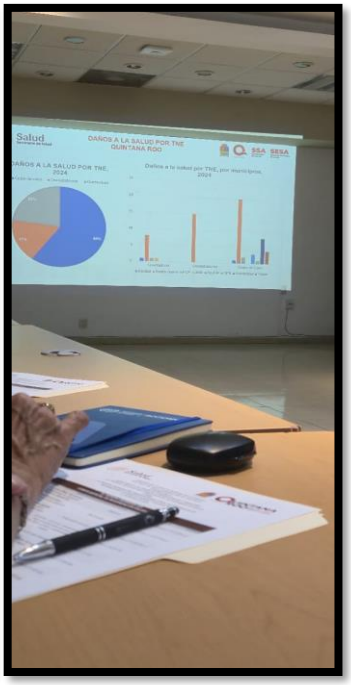
Salud
DAÑOS A LA SALUD POR TNE
QUINTANA ROO

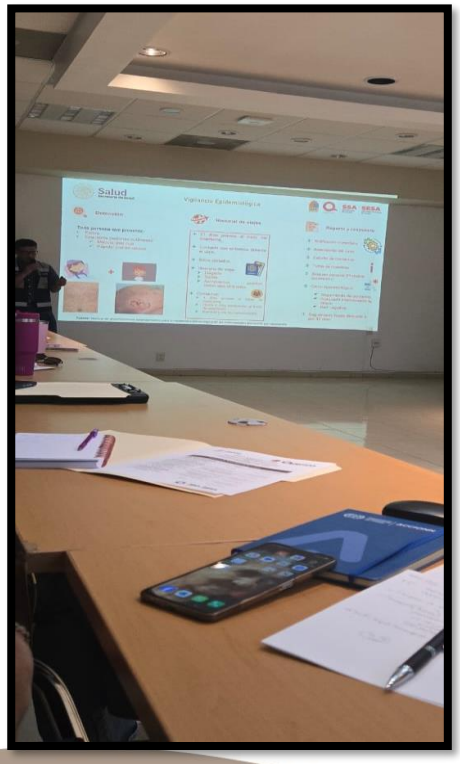
Salud
Vigilancia Epidemiológica

Temporada y ondas de calor en Quintana Roo.
Medio Ambiente
2025

Salud
Actividades de Sanidad Internacional Local
(Puntos de Entrada)
Difusión de Aviso Preventivo de Viaje: Viajeros y Autoridades en PdE

REPORTE DE ACTIVIDADES

Actividad: Otras

PERIODO: MARZO

Fecha: 06 de marzo de 2025	Evidencias

“PARTICIPACIÓN EN EL EVENTO ENCEDIDO DE LUCES, DÍA INTERNACIONAL DE LA MUJER”

El día 06 de Marzo del 2024, la Dirección General de Bienestar en coordinación con la Dirección de Igualdad de Género llevaron a cabo el Encendido de luces por el “Día Internacional de la Mujer” donde se dio un mensaje reivindicando los derechos de las mujeres y generando conciencia sobre los problemas que enfrentan en la actualidad. Así mismo la directora de la Dirección General de Salud asistió a dicho evento, el cual se llevó a cabo en la explanada del Museo de la Cultura Maya a las 18:00 hrs, participando 90 personas (65 mujeres y 25 hombres).

Total: 90 personas (65 Mujeres y 25 Hombres)

REPORTE DE ACTIVIDADES

Actividad: Otras

PERIODO: MARZO

Fecha: 11 y 13 de marzo de 2025	Evidencias

“DESCACHARRIZACIÓN DE LLANTAS”

La Descacharrización es una medida clave para prevenir la reproducción del mosquito Aedes Aegypti, que es portador de las enfermedades como el Dengue, el Zika y el Chikungunya. Es por ello que la Dirección de General de Salud realizó una pequeña campaña de Descacharrización en las principales calles de la ciudad de Tulum, con la eliminación de **30** llantas que podrían ser criaderos para moscos. Estas camas ecológicas con llantas de carro son ideales para la utilización de camas para mascotas hechas con llantas recicladas. Son una alternativa ecológica y creativa para darle un nuevo uso a los neumáticos que ya no se usan. Estas mismas se reutilizarán para el evento denominado **“El Coquetón”** que se realizó el día 28 de marzo del año en curso.

Total: 30 Llantas.

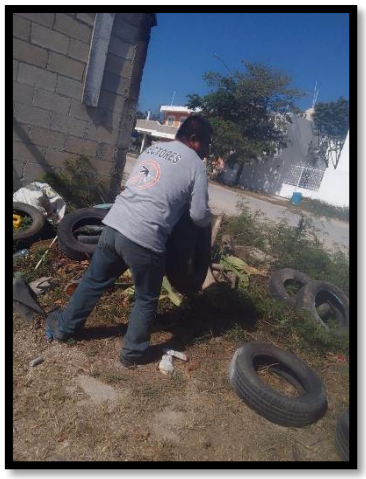

REPORTE DE ACTIVIDADES

Actividad: Otras

PERIODO: MARZO

Fecha: 24 de marzo de 2025	Evidencias
“PASTILLAS DE CLORO EN EL CADI” La Doctora Sonia Vargas Torres, Directora de la Dirección General de Salud, realizó la revisión de patio, cisternas y tinacos en el CADI con el permiso de la directora de dicha institución, y enseñándoles que deben de lavar, tapar, voltear y tirar los recipientes que puedan recolectar agua, con la finalidad de prevenir enfermedades transmitidas por vectores. Así mismo les entregó pastillas de cloro, siendo un total 8 pastillas de cloro para purificar 8,000 litros durante dos meses. **Total:** **8 pastillas de cloro y 200 beneficiados.**	

REPORTE DE ACTIVIDADES

Actividad: Otras

PERIODO: MARZO

Fecha: 28 de marzo del 2025	Evidencias

“3 RA. CAMPAÑA DE DESPARACITACIÓN CANINA Y FELINA”

La Dirección General de Salud realizó el evento de la “3ra,. Campaña de Desparasitación Canina y Felina (Bienestar y Salud para Tú mascota: Desparasítalos)” con este evento se buscó sensibilizar a la población sobre la importancia de la **desparasitación** periódica de nuestras mascotas, que debería ser una rutina preventiva e imprescindible durante toda la vida del animal, aunque uno de los períodos más vulnerables será mientras son cachorros por la inmadurez de su sistema inmunológico. La **desparasitación** consiste en impedir el contacto con el parásito o eliminar al propio parásito en caso de que ya hubiese habido contacto. Nuestros animales pueden alojar parásitos, tanto internos como externos, que afectarán negativamente su salud y pueden transmitirse a los seres humanos y a otros animales, tengamos conciencia por nuestra salud y la de nuestras mascotas. Este evento se realizó el 28 de marzo en el Domo del Parque “Dos Aguas” de 10:00 a 15:00 hrs, donde participaron 85 personas.

Total: 70 beneficiados y 70 mascotas (24 gatos y 46 perros)

REPORTE DE ACTIVIDADES

Actividad: Otras

PERIODO: MARZO

Fecha: 28 de marzo de 2025	Evidencias

“CROQUETON”

La Dirección de Sustentabilidad Ambiental y la Dirección General de Salud realizaron el evento de “Croquetón” con este evento se buscó ser solidarios y tener empatía a las mascotas, donde se podría adoptar a perritos que buscaban un hogar donde se les atendiera con amor, además que por cada bolsa de croqueta que donaran podrían llevarse una plantita a casa para ser plantada y cuidar de la naturaleza. Este evento se realizó el 28 de marzo en el Domo del Parque “Dos Aguas” de 10:00 a 14:00 hrs, donde participaron 100 personas, juntando un total de 400 kg en croquetas.

Total: 100 personas (6 perros)

REPORTE DE ACTIVIDADES

Actividad: Otras

PERIODO: MARZO

Fecha: 28 de marzo de 2025	Evidencias

“JUNTA DE INFORMACIÓN PÚBLICA SUICIDIO, CAUSAS Y CONSECUENCIAS DEL CONSUMO DE ALCOHOL Y OTRAS ADICCIONES”

La Dirección General de Salud asistió y apoyo en trípticos de Salud Mental y Alcoholismo, mismos que se utilizaron en la Junta de Información Pública donde se abordaron temas del Suicidio, causas y consecuencias del consumo de Alcohol y otras adicciones. Así mismo los grupos de familia Al-Anon y Alateen dieron testimonios de las personas que han sufrido por estas adiciones. No omito que de igual manera el Doctor Eddie Armando Aviles Martinez dio un breve mensaje para contribuir y prevenir sobre el consumo de estas adicciones. Este evento se realizó el 28 de marzo en el Domo doble de la CROC de 18:00 a 20:00 hrs, donde participaron 75 personas.

Total: 75 personas (27 Hombres y 48 Mujeres)

REPORTE DE ACTIVIDADES

Actividad: Otras

PERIODO: MARZO

Fecha: del 03 al 28 de marzo de 2025	Evidencias

FUMIGACIONES

La nebulización, conocida comúnmente como fumigación, es el bloqueo con insecticidas, a través de motomochilas y máquinas montadas en camionetas, para el control químico de adultos de Aedes Aegypti, mosquito transmisor de enfermedades como Dengue, Zika y Chikungunya.

Un insecticida es un agente químico que, a temperatura y presión normal, se encuentra en forma gaseosa y que puede mantenerse a una concentración suficiente para eliminar las plagas.

Los insecticidas son diferentes de los humos (que son partículas sólidas dispersas en el aire) y de las nebulizaciones o aerosoles (que son partículas líquidas dispersas en el aire).

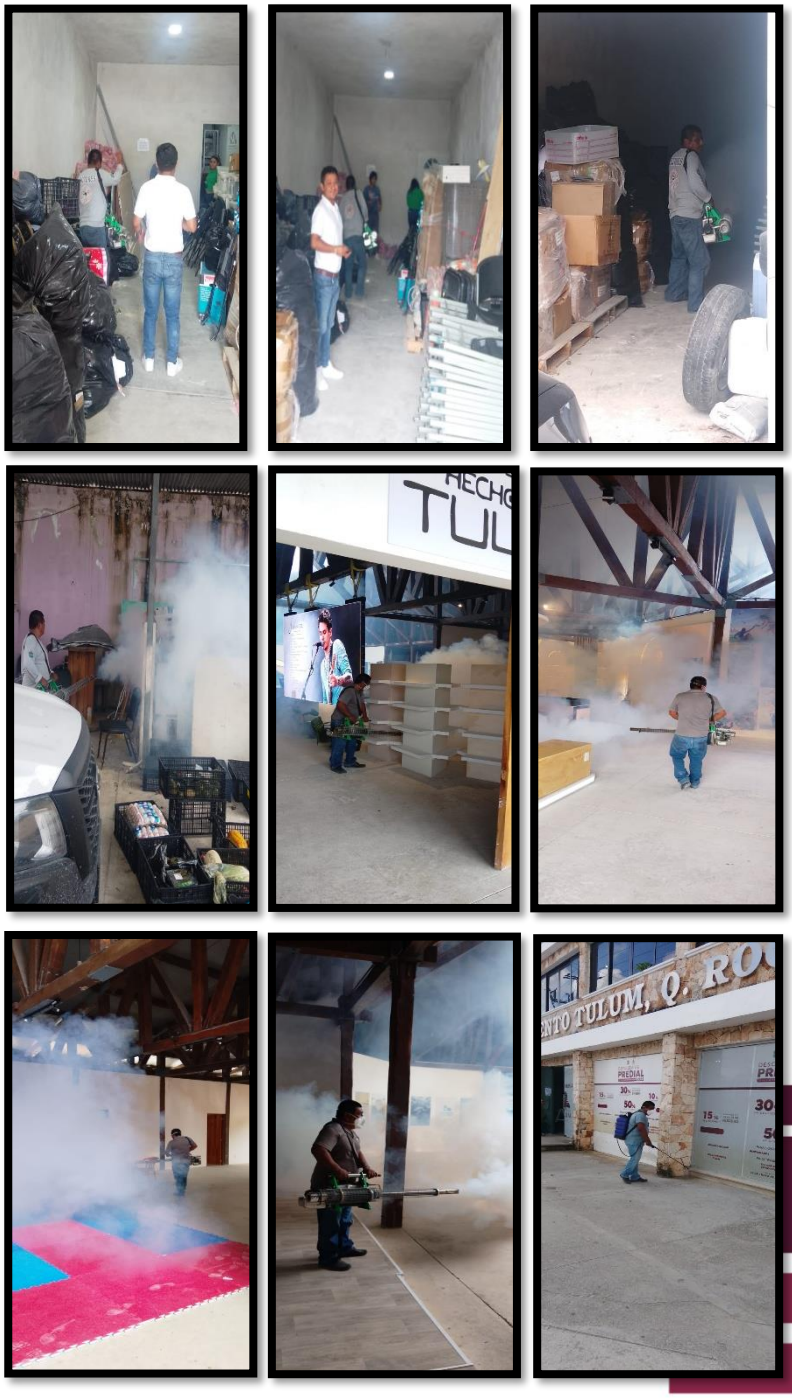

La Dirección de Salud Municipal, realizó **1 Fumigación y 3 Termo Nebulizaciones**, en las diferentes colonias y comunidades del municipio de Tulum trabajando un total de **32 Mz**., con el propósito de prevenir Enfermedades Transmitidas por Vectores. Beneficiando a **1,800** habitantes del municipio de Tulum.

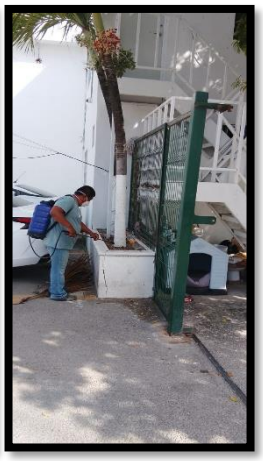

Total: **1 Fumigaciones y 3 Termo Nebulizaciones.**

REPORTE DE ACTIVIDADES

Actividad: Otras

PERIODO: MARZO

Fecha: del 03 al 28 de marzo de 2025	Evidencias

VECTORES

La Dirección de Salud Municipal en coordinación con el Departamento del área de Vectores (SESA), realizaron actividades de Control Larvario y Ovitrampas durante el mes de **marzo**, en las diferentes colonias del municipio de Tulum.

En la actividad de **Control Larvario** se visitaron **2,017 casas,** de las cuales fueron **1,627 trabajadas**, **443 cerradas**, **31 deshabitadas** y **109 renuentes**; así mismo se trabajaron **35 lotes baldíos**, **1 lote baldío NO trabajados** y se **revisaron 12,373 depósitos,** consiguiendo en general la **eliminación de 3,866 depósitos** que eran potenciales criaderos de mosquitos, se **abatizaron 3,889 recipientes** donde el mosco pueda depositar sus huevecillos y se **controlaron 3,854 depósitos**. **Beneficiando a 12,696 habitantes** del municipio de Tulum.

CONTROL LARVARIO

		CASAS					L. BALDIOS		DEPOSITOS					INSECTICIDA			
SEMANA	FECHA	VISITADAS	TRAB.	CERR.	DESH.	REN.	TRAB.	NO TRAB.	REV.	ABATIZ.	ELIM.	CONTR.	NO TRATAD.	LARVICIDA CONSUMIDO KG / GOTAS	HAB. PROT.	H/D	MZ
10	DEL 03 AL 07 DE MARZO	390	364	167	18	12	12	0	1776	1390	761	812	664	9,323	6273	560	18
11	DEL 10 AL 14 DE MARZO	382	300	72	1	31	0	0	2226	556	648	633	389	11,520	1544	10	21
12	DEL 17 AL 21 DE MARZO	449	352	68	7	22	9	1	3209	760	988	931	536	19,520	1502	9	27
13	DEL 24 AL 28 DE MARZO	796	611	136	5	44	14	0	5162	1183	1469	1478	1021	26,640	3327	18	37
TOTAL:		2017	1627	443	31	109	35	1	12373	3889	3866	3854	2610	67,003	12646	597	103

OVITRAMPAS

FECHA	OVI. VISITADAS	OVI. AFECTIVAS	OVI. POSOTIVAS	TOTAL DE HUEVECILLOS	SEMANA
DEL 03 AL 07 DE MARZO	302	301	113	2,467	10
DEL 10 AL 14 DE MARZO	302	302	156	7,363	11
DEL 17 AL 21 DE MARZO	302	300	53	1,557	12
DEL 24 AL 28 DE MARZO	302	302	62	1,082	13
TOTAL	1208	1205	384	12,469	

En la actividad de **Ovitrampas,** se **visitaron 1,208 botes,** del cual salieron **1,205 afectivas**, siendo **384 positivas**, con un total de **12,469 huevecillos**.

Así mismo se llevó a cabo la toma de gota gruesa (consiste en un examen de elección para confirmar o descartar la malaria), debido a que es una muestra con- centrada y deshemoglobinizada que permite revisar mayor cantidad de sangre en una pequeña área con muestra, lo que la hace más sensible que el extendido. Esta consiste en una gota de sangre donde se coloca en un portaobjetos especial; y un profesional de laboratorio examina la muestra con un microscopio para buscar parásitos.

Con un total de **116** tomas de **Gota Gruesa** y **1 Captura Nocturna.**

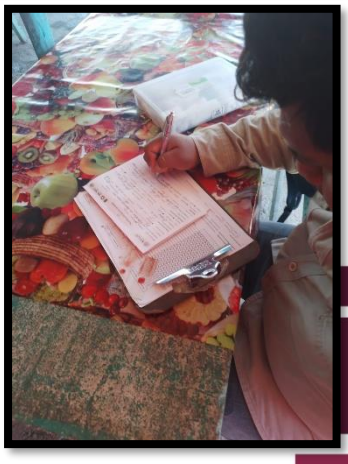

Salud Municipal apoyó al Departamento de vectores con **5 personas,** para que se efectuaran las actividades.

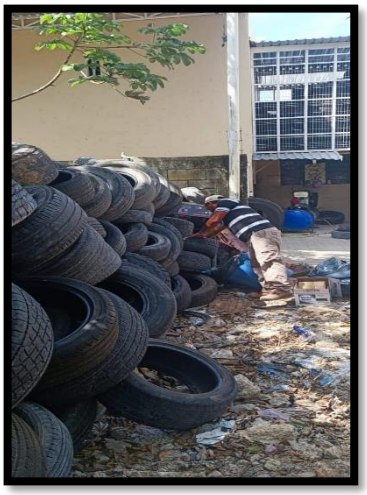

Total: **12,696 beneficiados/ 5 hombres trabajadores del H. Ayuntamiento de Tulum**